



រដ្ឋាករទឹកស្វយ័តក្រុងភ្នំពេញ (រ.ទ.ស.ភ)

អគារលេខ ៤៥ ផ្លូវ១០៦ សង្កាត់ស្រះចក ខ័ណ្ឌដូនពេញ រាជធានីភ្នំពេញ
ទូរស័ព្ទ: +៨៥៥(២៣) ៧២៤ ០៤៦
ទូរសារ: +៨៥៥(២៣) ៤២០ ២២០
អ៊ីម៉ែល: admin@ppwsa.com.kh
គេហទំព័រ: www.ppwsa.com.kh



ព្រះរាជាណាចក្រកម្ពុជា
ជាតិ សាសនា ព្រះមហាក្សត្រ

រដ្ឋាករទឹកស្វយ័ត ក្រុងភ្នំពេញ



របាយការណ៍ប្រចាំឆ្នាំ
២០១១



ព័ត៌មានទូទៅអំពី រ.ទ.ស.ភ

រដ្ឋាករទឹកស្វយ័តក្រុងភ្នំពេញ (រ.ទ.ស.ភ)

ការិយាល័យកណ្តាល: លេខ៤៥ ផ្លូវ១០៦ សង្កាត់ស្រះចក
ខណ្ឌដូនពេញ រាជធានីភ្នំពេញ។

លេខទូរស័ព្ទ: +៨៥៥(២៣) ៧២៤ ០៤៦

លេខទូរសារ: +៨៥៥(២៣) ៤២០ ២២០

អ៊ីម៉ែល: admin@ppwsa.com.kh

គេហទំព័រ: www.ppwsa.com.kh

អាជ្ញាបណ្ណអាជីវកម្ម: អនុក្រឹតលេខ៥២ អនក្រ.បក
កាលបរិច្ឆេទថ្ងៃទី១៩ ខែធ្នូ ឆ្នាំ១៩៩៦

មាតិកា	ទំព័រ
ចំណុច និងសូចនាករសំខាន់ៗ សម្រាប់ឆ្នាំ២០១១	០១
ទស្សនៈវិស័យ និងបេសកកម្ម	០២
របាយការណ៍របស់ អគ្គនាយក	០៤
អង្គការលេខ	០៦
ផ្ទៃសេវារបស់ រ.ទ.ស.ភ សម្រាប់ឆ្នាំ២០១១	០៧
អភិបាល	០៨
បុគ្គលិកជាន់ខ្ពស់	១១
ការងារផលិតកម្ម, ប្រព័ន្ធចែកចាយទឹក និងការងារកាត់បន្ថយទឹកបាត់បង់	១៦
ក- ការងារផលិតកម្ម	១៨
ខ- ប្រព័ន្ធចែកចាយទឹកស្អាត	២១
គ- ការងារកាត់បន្ថយទឹកបាត់បង់	២២
សកម្មភាព និងលទ្ធផលការងារអាជីវកម្ម ឆ្នាំ២០១១	២៤
ក- ការងារផ្គត់ផ្គង់ទឹកជូនប្រជាពលរដ្ឋក្រីក្រ	២៦
ខ- ការងារតបណ្តាញចូលផ្ទះ និងការគ្រប់គ្រងអតិថិជន	២៧
គ- ចំណូលថ្លៃទឹក និងការងារជូនសេវា ប្តូរនាឡិកាទឹក	២៨
របាយការណ៍លទ្ធផលការងារហិរញ្ញវត្ថុ នៅថ្ងៃទី៣១ ខែធ្នូ ឆ្នាំ២០១១ (មិនបានធ្វើសវនកម្ម)	៣០
ក- របាយការណ៍លទ្ធផលហិរញ្ញវត្ថុ	៣២
ខ- កំណត់សម្គាល់របាយការណ៍ហិរញ្ញវត្ថុ	៣៥
របាយការណ៍លទ្ធផលការងារគ្រប់គ្រង និងអភិវឌ្ឍន៍ធនធានមនុស្ស	៦៦
ក- ការងារគ្រប់គ្រង	៦៨
ខ- ការងារអភិវឌ្ឍន៍ធនធានមនុស្ស	៦៩

ចំណូល និង ស្ថិតិសេដ្ឋកិច្ចសំខាន់ៗ សម្រាប់ឆ្នាំ២០១១

ប្រាក់ចំណូលសរុប: ២០១១

១១៥.០៨០ លានរៀល

២០១០: ១០៦.២៦៥ លានរៀល

ប្រាក់ចំណេញមុនបង់ពន្ធ: ២០១១

៤០.០៥៦ លានរៀល

២០១០: ៣៨.១៧៧ លានរៀល

ចំណាយពន្ធលើប្រាក់ចំណេញ: ២០១១

(៨.០៦៦) លានរៀល

២០១០: (៧.៦៧១) លានរៀល

ប្រាក់ចំណេញពិតសំរាប់ឆ្នាំ ២០១១

៣១.៩៨៩ លានរៀល

២០១០: ៣០.៥០៦ លានរៀល

ប្រាក់ចំណូលសរុប (គិតជាលានរៀល)

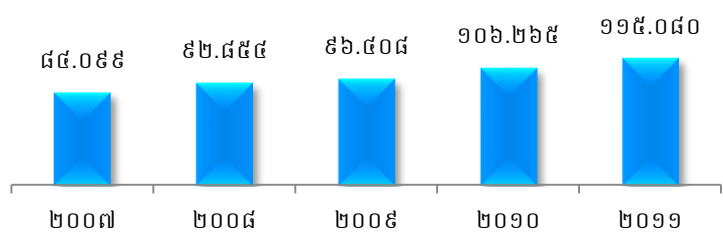

ប្រាក់ចំណេញមុនបង់ពន្ធ (គិតជាលានរៀល)

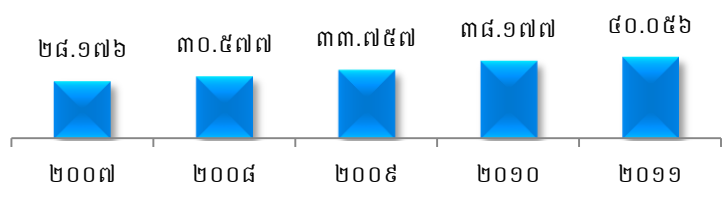

ប្រាក់ចំណេញពិតតាមបណ្តាឆ្នាំនីមួយៗ (គិតជាលានរៀល)

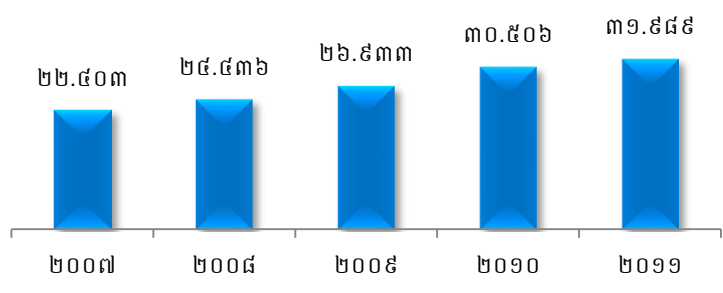

ស្ថិតិសេដ្ឋកិច្ចសំខាន់ៗ

បរិយាយ	៣១/១២/២០១១ (មិនបានធ្វើសវនកម្ម)	៣១/១២/២០១០ (បានធ្វើសវនកម្ម)	៣១/១២/២០០៩ (បានធ្វើសវនកម្ម)
១- អត្រាចំណាយដំណើរការសហគ្រាស (%)	៣៧,១៦	៣៦,៤០	៣៦,៨៨
២- ទូទាត់បំណុលរយៈពេលវែង (ដង)	៣,៤១	៣,៣៣	៣,១៨
៣- អត្រាបំណុលធៀបទុន (%)	០,៥៤	០,៤០	០,៣៧
៤- ទុនសំរាប់ដំណើរការ (ចំនួនថ្ងៃ)	៨១៩,០៦	១.០៤២,១០	៨២៣,៨៣
៥- ចំណេញពិតធៀបចំណូល (%)	២៣,៤៩	២៥,៤៣	២៥,៥១
៦- រយៈពេលប្រមូលចំណូល (ចំនួនថ្ងៃ)	២១,៩៧	២០,៧៦	២៣,៧៤
៧- ថ្លៃលក់ទឹកមធ្យម (រៀល)	៩៩១,៨១	៩៩៨,២៥	១.០១៣,១៦
៨- ថ្លៃដើមមធ្យម (រៀល)	៨២៤,៣៣	៨០៧,៩២	៨២១,៦៥
៩- ថ្លៃដើមផលិតមធ្យម (រៀល)	២៩៥,០៥	២៧៣,៣៣	២៥៨,៩៣
១០- បរិមាណប្រើប្រាស់អគ្គិសនី (វ៉ាត់/ម ^៣)	២៦៤,៧២	២៦៤,៨៥	២៤៨,៤៣
១១- អត្រាវិនិយោគខ្លួនឯង (%)	០,២៥	០,២២	០,២១
១២- សន្ទស្សន៍និយោជិតធៀបអតិថិជន (នាក់/១០០អតិ.)	២,៧៧	២,៩៧	៣,១៥

ទស្សនៈវិស័យ & បេសកកម្ម



ទស្សនៈវិស័យ

រ.ទ.ស.ភ បានប្តេជ្ញាចិត្តបន្តធ្វើឲ្យសេវាផ្គត់ផ្គង់ទឹកស្អាតរបស់ខ្លួនមានការរីកចម្រើនប្រកបដោយចីរភាព ព្រមទាំងធ្វើជាអ្នកផ្តល់ប្រឹក្សា ជាអ្នកសម្របសម្រួល ដើម្បីឲ្យប្រជាពលរដ្ឋ រស់នៅក្នុងទីប្រជុំជនខេត្ត-ក្រុង នៅទូទាំងព្រះរាជាណាចក្រកម្ពុជា និងប្រជាពលរដ្ឋរស់នៅក្នុងបណ្តាប្រទេសកំពុងអភិវឌ្ឍន៍ក្នុងពិភពលោកមានទឹកស្អាតប្រើប្រាស់ទាំងអស់គ្នា ។

បេសកកម្ម

បេសកកម្មរបស់ រ.ទ.ស.ភ គឺធានាផ្គត់ផ្គង់ទឹកស្អាតគ្មានមេរោគ ២៤ម៉ោងក្នុងមួយថ្ងៃ ៧ថ្ងៃក្នុងមួយសប្តាហ៍ មានសម្ពាធគ្រប់គ្រាន់ និងក្នុងតម្លៃមួយសមស្របជូនប្រជាពលរដ្ឋទូទាំងរាជធានីភ្នំពេញ និងទីប្រជុំជនរបស់ខេត្តកណ្តាលដែលជាប់នឹងរាជធានីភ្នំពេញ ដោយមិនមើលរំលងប្រជាពលរដ្ឋក្រីក្រ ។ ក្រៅពីនេះ រ.ទ.ស.ភ បាន នឹងកំពុងចែករំលែកបទពិសោធន៍ការងាររបស់ខ្លួនដល់បណ្តារដ្ឋាករទឹក ខេត្ត-ក្រុង មួយចំនួននៅក្នុងព្រះរាជាណាចក្រកម្ពុជា ព្រមទាំងបណ្តាអង្គការទឹកស្អាតក្នុងតំបន់ និងក្នុងពិភពលោកតាមសំណូមពរ សំដៅសម្រេចបាននូវគោលដៅអភិវឌ្ឍន៍សហស្សវត្សរ៍កម្ពុជា ក៏ដូចជាគោលដៅអភិវឌ្ឍន៍សហស្សវត្សរ៍ពិភពលោក ។



ទិដ្ឋភាពស្ថានីយ៍បូកទឹក ពោកចក្រជ្រោយចង្វារ

របាយការណ៍របស់ អគ្គនាយក



“ ក្នុងឆ្នាំ២០១១នេះ រដ្ឋាករទឹកមានការវិវឌ្ឍន៍ខ្លាំងក្លា និង កំណើននៃប្រាក់ចំណេញមានការកើនឡើងជាបន្តបន្ទាប់ កត្តានេះក៏ ព្រោះតែការគ្រប់គ្រងបានល្អប្រសើរ ហើយដោយបានប្រើប្រាស់ធនធាន ហិរញ្ញវត្ថុ ប្រកបដោយប្រសិទ្ធភាពខ្ពស់ និង គ្រប់គ្រងការចំណាយ បានយ៉ាងហ្មត់ចត់ជាពិសេសគឺការកាត់បន្ថយអត្រាទឹកបាត់បង់អោយ មានកំរិតទាប ។ ”

ឯកឧត្តម ឯក សុខចាន់

ដោយទទួលបានការគាំទ្រពីរាជរដ្ឋាភិបាល, ក្រសួងអាណាព្យាបាល និងក្រុមប្រឹក្សាភិបាល, មានទំនាក់ទំនងល្អពីដៃគូអភិវឌ្ឍន៍ និងម្ចាស់ ជំនួយ រដ្ឋាករទឹកក្រុងភ្នំពេញ បានទទួលស្វ័យភាពក្នុងដំណើរការអាជីវកម្ម តាំងពីឆ្នាំ១៩៩៧ រ.ទ.ស.ភ មានការប្រែប្រួលខុសស្រឡះពីទិដ្ឋភាព មុនឆ្នាំ១៩៩៣ ។

ប្រព័ន្ធផ្គត់ផ្គង់ទឹកដ៏ចាស់ទ្រុឌទ្រោមត្រូវបានស្តារឡើងវិញជាដំបូងៗ ដែលរហូតមកដល់ពេលបច្ចុប្បន្ន ការផ្គត់ផ្គង់ទឹក នៅរាជធានីភ្នំពេញ មានការរីកចម្រើន និងមានសេវាលំដាប់ថ្នាក់ពិភពលោក តាមរយៈការអភិវឌ្ឍន៍ក្នុងថេរវេលាដ៏ខ្លីដែលបានចាប់ ផ្តើមពីចំណុចក្រោមសូន្យ ។ ក្នុងការ ខិតខំប្រឹងប្រែងទាំងនេះធ្វើអោយ រ.ទ.ស.ភ ទទួលបានពានរង្វាន់ជាច្រើនជាបន្តបន្ទាប់ដូចជា រង្វាន់ទឹកឆ្នាំ២០០៤ (ទឹកស្អាតសម្រាប់ទាំងអស់គ្នា); ពានរង្វាន់ វ៉ាមុន ម៉ាកសេយសេយ ឆ្នាំ២០០៦ (សំរាប់សេវាកម្មរដ្ឋាភិបាល) ; មេដាយកិត្តិយសផ្តល់ដោយប្រធានាធិបតីរាជរដ្ឋាភិបាល ឯកឧត្តមសាក្សី ក្នុងឆ្នាំ២០១០ ។ លើសពីនេះទៅទៀត ក្នុងខែកញ្ញា ឆ្នាំ២០១០ រ.ទ.ស.ភ ទទួលបានពានរង្វាន់ឧស្សាហកម្មទឹកស្អាតក្រុងស្តុកហូម ឆ្នាំ២០១០ ដែលជាពានរង្វាន់ថ្នាក់ពិភពលោក ដែលនេះជាសក្ខីភាពថ្មីមួយទៀត នៃការខិតខំប្រឹងប្រែងធ្វើអោយមានការផ្លាស់ប្តូរយ៉ាងធំធេង ដែលរដ្ឋាករទឹក កំពុងឈានទៅមុខ ប្រកបដោយភាពរីកចម្រើន ។

លទ្ធផលសម្រេចបានក្នុងឆ្នាំ២០១១

ក្រោយពីទទួលបានពានរង្វាន់នេះ រដ្ឋាករទឹកស្វ័យភាពក្រុងភ្នំពេញ នៅតែបានខិតខំបន្ថែមទៀតក្នុងដំណើរការប្រព្រឹត្តិកម្ម និង អាជីវកម្មរបស់ខ្លួន បានយ៉ាងរលូន ដែលនេះគឺជាគន្លឹះជោគជ័យក្នុងឆ្នាំ២០១១ ក៏ដូចនាពេលអនាគតរបស់យើង ហើយនិងបន្តរក្សា បានជាអង្គការផ្គត់ផ្គង់ទឹកស្អាត លំដាប់ថ្នាក់ពិភពលោក ។

ក្នុងឆ្នាំ២០១១នេះ រ.ទ.ស.ភ ទទួលបានចំណូលសរុបចំនួន ១១៥.០៨០.៣៣០.៧៤២រៀល កើនលើសឆ្នាំ២០១០ ចំនួន ៨,២៩% និងទទួលបានប្រាក់ចំណេញពិតក្រោយពេលបង់ពន្ធចំនួន ៣១.៩៨៩.៩០៧.៤៤៨,៦៨៧រៀល កើនលើសពីឆ្នាំ២០១០ ចំនួន ៤,៨៦% ។

នាចុងការិយបរិច្ឆេទនេះ ទ្រព្យសកម្មសរុបបានកើនឡើងរហូតដល់ចំនួន ៨៦១.៥៩៧.២៤១.៧៩១,៥២៧រៀល ដែលនា ឆ្នាំ១៩៩៧ មាន ចំនួនតែ ២៦២.៥៨៧.១៩៩.០០០រៀល និង ដើមទុនដែលរដ្ឋបានផ្តល់អោយពីឆ្នាំ១៩៩៧ មានចំនួន ២៤៩.០៧០.៦០៧.០០០រៀល បានកើន ឡើងរហូតដល់ចំនួន ៤៦៥.០២៨.១២៨.៨០៦,៥៤៧រៀល ។ ការកើនឡើងនេះគឺដោយសារ រ.ទ.ស.ភ. បានយកចិត្តទុកដាក់ខ្ពស់ជាពិសេសលើការ កាត់បន្ថយអត្រាទឹកបាត់បង់ (NRW) ទោះបីសកម្មភាពជួសជុល និង ពង្រីកផ្តល់ទូទាំងរាជធានីភ្នំពេញ ជាមូលហេតុមួយក្នុងចំណោមមូលហេតុ ជាច្រើន ដែលបណ្តាលអោយមានការលេច-ធ្លាយបំពង់ទឹក ក៏ដោយ ។ ក្នុងឆ្នាំ២០១១នេះ យើងនៅតែសំរេចបានជោគជ័យយ៉ាងធំធេងក្នុងការ កាត់បន្ថយអត្រាបាត់បង់ទឹកអោយនៅក្នុងកំរិត លេខ១ខ្ទង់ ដែលអត្រាក្នុងឆ្នាំនេះមានត្រឹមតែ ៥,៨៥% ខុសឆ្ងាយខ្លាំងពីអត្រានាឆ្នាំ១៩៩៣ មាន រហូតដល់ ៧២% ។ ការកាត់បន្ថយ ទឹកបាត់បង់ជាកត្តាស្តាប់រស់របស់ រ.ទ.ស.ភ ក្នុងដំណើរការប្រព្រឹត្តិកម្ម និង អាជីវកម្មរបស់ខ្លួនប្រកបដោយ គុណភាព និង ថេរភាព ក៏ដូចជាអាចបង្កលក្ខណៈអោយយើងមានទឹកសម្រាប់ផ្គត់ផ្គង់ទឹកស្អាតអាចផឹកបានពីក្បាលរ៉ូប៊ីណេដល់ រាប់ម៉ឺនគ្រួសារ រួមទាំង គ្រួសារក្រីក្របំផុតផងដែរក្នុងតម្លៃមួយដ៏សមស្រប រួមចំណែកក្នុងគោលនយោបាយកាត់បន្ថយភាពក្រីក្រ របស់រាជរដ្ឋាភិបាល ។

រ.ទ.ស.ភ. មានសមត្ថភាពផ្គត់ផ្គង់ទឹក ២៤ម៉ោង/ថ្ងៃ និង៧ថ្ងៃ/សប្តាហ៍ ។ ដោយឆ្នាំនេះអាចធ្វើការផលិតបាន ១០៩.២៧៦.៥២១ម^៣ លើសមត្ថភាពផលិតគិតជាមធ្យម ១២០.៤៥០.០០០ម^៣ ។ ការប្រព្រឹត្តិកម្មទឹកស្អាត គឺគោរពតាមស្តង់ដារ គុណភាពទឹកជាតិ និងអង្គការសុខភាពពិភពលោក (WHO) ដោយមានបន្ទប់ពិសោធន៍គុណភាពទឹកអាចវិភាគបាន៥៣មុខ ជាងនេះទៀតក្នុងឆ្នាំ២០១១នេះ យើងមានការវិភាគលើ ២១៣មុខ ពីមន្ទីរពិសោធន៍ក្រៅប្រទេស (មន្ទីរពិសោធន៍សិង្ហបុរី និងសៀងហៃ) ។

ការយកចិត្តទុកដាក់លើគុណភាពទឹកនេះធ្វើអោយ រ.ទ.ស.ភ. អាចធានាជូនអតិថិជនបាននូវការដឹកដោយផ្ទាល់ពីក្បាលរ៉ូប៊ីណេ ដើម្បីចូលរួមចំណែកក្នុងការទទួលខុសត្រូវចំពោះសង្គម ក្នុងគោលដៅជំរុញអោយប្រជាជនគ្រប់រូបមានទឹកស្អាតប្រើប្រាស់ ដែលជាកម្មវិធីទឹកស្អាតសម្រាប់ទាំងអស់គ្នា "Water for All" ដោយមានសេវា អនាម័យត្រឹមត្រូវ ដើម្បីការរស់នៅប្រកបដោយ សុខុមាលភាព មានជីវភាពល្អប្រសើរ និងមានបរិស្ថានល្អ ។

ទិសដៅនៃការពង្រីកបណ្តាញចែកចាយទឹក គឺទៅតំបន់មានសក្តានុពលសេដ្ឋកិច្ច ដោយមិនមើលរំលងប្រជាជនក្រីក្រ ដែលធ្វើអោយប្រវែងបំពង់មេចែកចាយទឹកបច្ចុប្បន្នមានស្មើនឹង ១.៤៩២គីឡូម៉ែត្រ និងរក្សាសម្ពាធជាមធ្យម២០ម៉ែត្រ ក្នុងបណ្តាញចែកចាយទឹកទាំងមូលផ្ទុយពីឆ្នាំ១៩៩៣ ដែលមានប្រវែងតែ ២៨៨គីឡូម៉ែត្រ ប៉ុណ្ណោះ។

យើងបានខិតខំធ្វើអោយកាន់តែប្រសើរឡើងនូវគុណភាពសេវាអតិថិជនដើម្បីស្វែងរក និង បង្កើនចំនួនអតិថិជនធំៗដែលមានតម្រូវការទឹកច្រើន (ដើម្បីធានាថ្លៃលក់មធ្យមកើន) និងធានាបាននូវប្រសិទ្ធភាពនៃការប្រមូលប្រាក់ថ្លៃទឹក ដែលអត្រាទារប្រាក់ ក្នុងឆ្នាំ២០១១ គឺ ៩៩,៩០% ហើយកំណើនបណ្តាញអតិថិជន កើនឡើងរហូតដល់ ២១៩.៤៩៨ បណ្តាញ ក្នុងនោះបណ្តាញអតិថិជនក្រីក្រចំនួន ២៧.៧០៧ បណ្តាញ ស្មើនឹង ១៤,៣៧%នៃចំនួនបណ្តាញដែលបានតស៊ូ។

ការរំពឹងទុកសម្រាប់ឆ្នាំ២០១២

ក្នុងឆ្នាំ២០១២ ខាងមុខ រ.ទ.ស.ភ នៅតែប្រកាន់ខ្ជាប់នូវទស្សនៈវិស័យ និង ឃោសនា ដែលបានលើកពីបណ្តាញឆ្នាំមុនដដែល ។ ជាទិសដៅសំរាប់ឆ្នាំ២០១២ រ.ទ.ស.ភ សង្ឃឹមថានឹងទទួលបានប្រាក់ចំណេញពិតក្រោយបង់ពន្ធមិនតិចជាងចំនួន ៣២.៤៩៩.៨៣២.០០០រៀល ដែលក្រុមប្រឹក្សាភិបាល និងក្រសួងអាណាព្យាបាលបានអនុម័ត ។

រ.ទ.ស.ភ. ក៏នៅតែប្តេជ្ញាចិត្ត ផ្តល់សេវាកម្ម និងផ្គត់ផ្គង់ទឹកស្អាតប្រកបដោយគុណភាព និង ប្រសិទ្ធភាព ដើម្បីផ្តល់ការជឿជាក់ពីអតិថិជន ។ ជាងនេះទៅទៀត រ.ទ.ស.ភ. នៅតែខិតខំផ្តល់បណ្តាញទឹកជូនប្រជាជនក្រីក្រតាមរូបភាព ឧបត្ថម្ភថ្លៃច្បាប់ជាទឹក ស្របទៅតាមកម្រិតជីវភាពគ្រួសារនីមួយៗ ពី៣០%, ៥០%, ៧០% និង ១០០% ដើម្បីអនុវត្តគំរោងចែកចាយទឹក ពិសេសជូនសហគមន៍ក្រីក្រ ដោយប្រើជំនួយរបស់ទីក្រុងប៉ារីស ចំនួន ៥០.០០០អឺរ៉ូ អោយអស់ ដើម្បីប្រយោជន៍ប្រជាជន។

រ.ទ.ស.ភ កំពុងសាងសង់ នឹងគ្រោងដាក់អោយដំណើរការសាកល្បង ប្រព័ន្ធផ្គត់ផ្គង់ទឹកស្អាតនិរោធន៍ ជំហានទី១ ដែលមានសមត្ថភាពផលិត ១៣០.០០០ ម៉ែត្រគូប/ថ្ងៃ នៅត្រីមាសទី៤ ឆ្នាំ២០១២ ខាងមុខ ដែលធ្វើអោយសំពាធទឹកនៅភាគខាងលិច និង ភាគខាងត្បូងរាជធានីភ្នំពេញកើនឡើង និងធ្វើអោយគុណភាពសេវាកម្មរបស់យើងកាន់តែប្រសើរឡើង ។

តាមការចង្អុលវាស់ផែនទីគោលចរន្តស្រុកអភិវឌ្ឍន៍វិស័យហិរញ្ញវត្ថុ ក្នុងដំណើរការបង្កើត និងអភិវឌ្ឍន៍ផ្សារមូលបត្រនៃកម្ពុជា ដើម្បីសក្តានុពលខ្លាំងក្លាលើការវិនិយោគនៅក្នុងប្រទេស ដែលធ្វើអោយប្រទេសកម្ពុជាអាចឈានដល់កំរិតទាន់ប្រទេសជឿនលឿន រ.ទ.ស.ភ. បានត្រៀមខ្លួនគ្រប់គ្រាន់ដើម្បីចុះបញ្ជីលក់មូលបត្រកម្មសិទ្ធិជាសាធារណៈលើកដំបូងនៅដើមត្រីមាស ទី២ ឆ្នាំ២០១២ (IPO) ទៅតាមអ្វីដែលក្រសួងអាណាព្យាបាលបានផ្តល់កាតព្វកិច្ចអោយ រដ្ឋាករទឹកស្វយ័តក្រុងភ្នំពេញ ។

បន្តការផ្សព្វផ្សាយអំពីគុណភាពទឹកស្អាតអាចដឹកបានពីក្បាលរ៉ូប៊ីណេជូនប្រជាជនអោយកាន់តែទូលំទូលាយថែមទៀត។

ជាថ្មីម្តងទៀត រ.ទ.ស.ភ សូមថ្លែងអំណរគុណចំពោះការគាំទ្រពីរាជរដ្ឋាភិបាល ក៏ដូចជាអាណាព្យាបាលទាំងពីរ គឺក្រសួងសេដ្ឋកិច្ច និងហិរញ្ញវត្ថុ និងក្រសួងឧស្សាហកម្ម រ៉ែនិងថាមពល និង សូមសំដែងនូវអំណរគុណដល់ក្រុមប្រឹក្សាភិបាល ចំពោះការគាំទ្រ និងការដឹកនាំល្អសំរាប់ឆ្នាំ២០១១ ដែលធ្វើអោយ រ.ទ.ស.ភ បានទទួលជោគជ័យដូចសព្វថ្ងៃនេះ ។

ឯកឧត្តម ឯក សុទ្ធាន់

ប្រតិភូរាជរដ្ឋាភិបាលកម្ពុជាទទួលបន្ទុកជា

អគ្គនាយក រ.ទ.ស.ភ.

ថ្ងៃទី ខែ ឆ្នាំ២០១២

ផ្ទៃសេវារបស់ រ.ទ.ស.ភ សម្រាប់ឆ្នាំ ២០១១

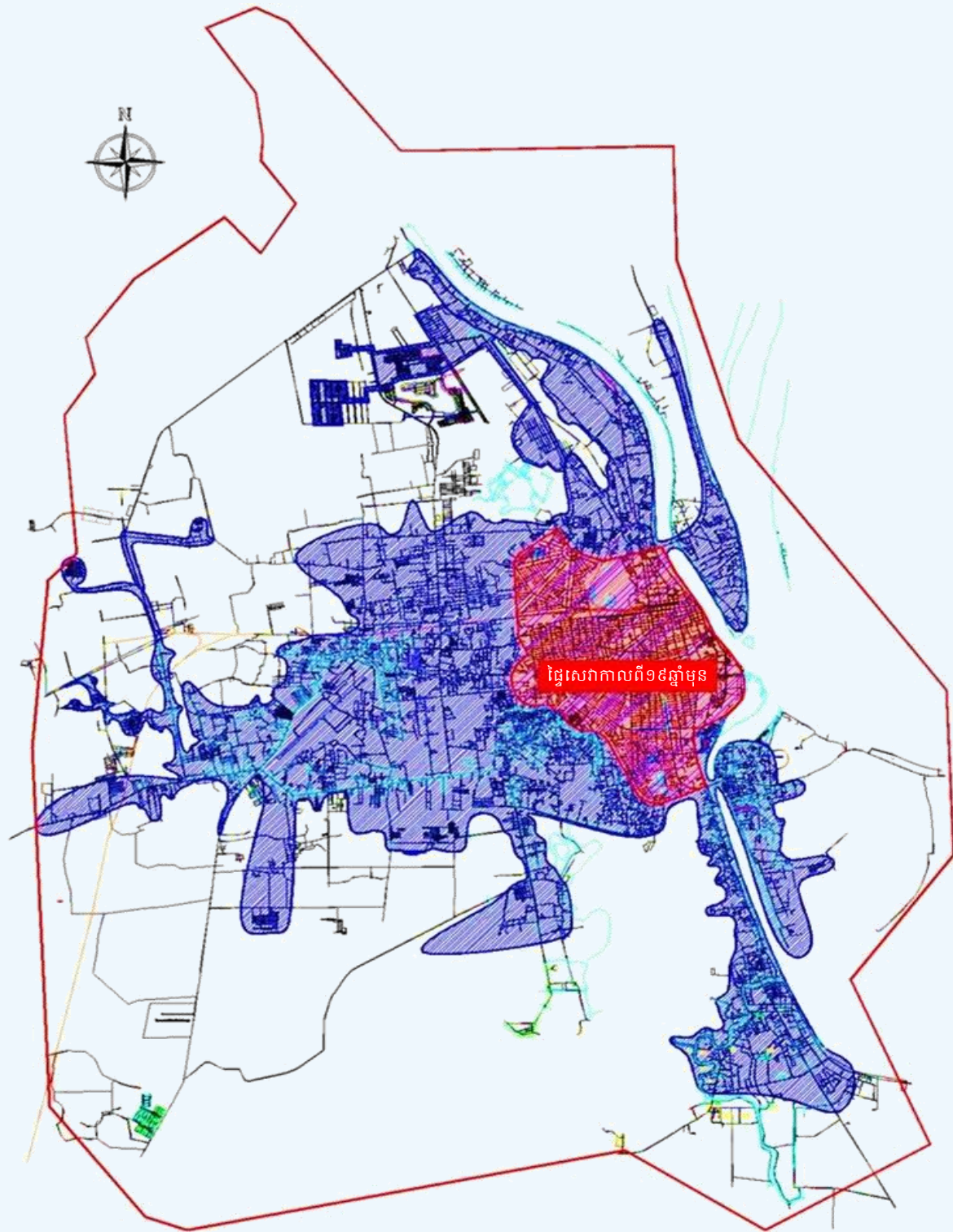

ផ្ទៃសេវាកាលពី១៩ឆ្នាំមុន

- ផ្ទៃសេវា ចុងឆ្នាំ២០១១
- ផ្ទៃសេវា សំរាប់ឆ្នាំ២០១០

អភិបាល

ឯកឧត្តម ម៉េង សក្កិធារ៉ា

ប្រធានក្រុមប្រឹក្សាភិបាល



ជនជាតិខ្មែរ សញ្ជាតិខ្មែរ លោកកើតនៅថ្ងៃទី៣០ ខែឧសភា ឆ្នាំ១៩៧២ និងបានទទួល ជាវិស្វករជំនាញនៅវិទ្យាស្ថានបច្ចេកវិទ្យាកម្ពុជា ក្នុងឆ្នាំ១៩៩៣ (វិស្វករជំនាញ ភូគព្ភ សាស្ត្រ-ដី) និងទទួលបានបរិញ្ញាបត្រ នៅវិទ្យាស្ថាន National Polytechnique de Lorraine នៃប្រទេសបារាំង ក្នុងឆ្នាំ១៩៩៦ (ជំនាញគ្រប់គ្រង និងអភិវឌ្ឍន៍ធនធានទឹក) ។ លោកបានបម្រើការងារឲ្យក្រសួងឧស្សាហកម្ម រ៉ែ និងថាមពល ពីឆ្នាំ២០០៥ ដល់ឆ្នាំ ២០០៨ ជាប្រធាននាយកដ្ឋានទឹកស្អាត និងជាប្រធានគម្រោងទឹកស្អាត និងអនាម័យ ក្រោម ឥណទានរបស់ធនាគារពិភពលោក ។ ចាប់ពីឆ្នាំ២០០៨ ដល់បច្ចុប្បន្ន លោកមាន តួនាទីជាអគ្គនាយក នៃអគ្គនាយកដ្ឋានឧស្សាហកម្ម នៃក្រសួងឧស្សាហកម្ម រ៉ែ និង ថាមពល ឯកឧត្តម ម៉េង សក្កិធារ៉ា ហើយក៏ជាប្រធានក្រុមប្រឹក្សាភិបាលនៃ រ.ទ.ស.ភ និង រដ្ឋាករទឹកស្វយ័តក្រុងសៀមរាប ។

តំណាងក្រសួងឧស្សាហកម្ម រ៉ែ និងថាមពល

ឯកឧត្តម ឯក សុនចាន់

សមាជិកក្រុមប្រឹក្សាភិបាល



ជនជាតិខ្មែរ សញ្ជាតិខ្មែរ លោកកើតនៅថ្ងៃទី១០ ខែមិនា ឆ្នាំ១៩៥០ និងបានទទួលជា វិស្វករជំនាញនៅវិទ្យាស្ថាន បច្ចេកទេសជាន់ខ្ពស់ចិត្តភាពកម្ពុជា-សូវៀត ក្នុងឆ្នាំ១៩៧៤ (វិស្វករជំនាញ អគ្គិសនី) ។ ពីឆ្នាំ២០០៦ ដល់ឆ្នាំ២០០៨ លោកមានតួនាទីជា អគ្គនាយក រដ្ឋាករទឹកស្វយ័តក្រុងភ្នំពេញ ។ ចាប់ពីឆ្នាំ២០០៨ រហូតដល់បច្ចុប្បន្ន លោក ជាប្រតិភូរាជរដ្ឋាភិបាលកម្ពុជា ទទួលបន្ទុកជាអគ្គនាយក រ.ទ.ស.ភ និងជាសមាជិកក្រុម ប្រឹក្សាភិបាល ។ ក្នុងកំឡុងពេល ដឹកនាំ រ.ទ.ស.ភ ឯកឧត្តម ឯក សុនចាន់ បានទទួល បានស្នាដៃ មេដាយ និងពានរង្វាន់ជាបន្តបន្ទាប់ដូចជា រង្វាន់ទឹកឆ្នាំ២០០៤ (ទឹកស្អាត សម្រាប់ទាំងអស់គ្នា) ពី ADB; ពានរង្វាន់ វ៉ាមុន ម៉ាកសេយសេយ ឆ្នាំ២០០៦ (សំរាប់ សេវាកម្ម រដ្ឋាភិបាល) ; លោកត្រូវបាន សម្តេចអគ្គមហាសេនាបតីតេជោ ហ៊ុន សែន ប្រសិទ្ធនាមជា វីរៈបុរសធនធានទឹកនៅថ្ងៃទី១៨ ខែតុលា ឆ្នាំ២០០៦; លោកបានទទួល មេដាយកិត្តិយសផ្តល់ដោយប្រធានាធិបតេយ្យបារាំង ឯកឧត្តម សាកូស៊ី ក្នុងឆ្នាំ២០១០។ លើសពីនេះទៅទៀត ក្នុងខែកញ្ញា ឆ្នាំ២០១០ លោកបានដឹកនាំ រ.ទ.ស.ភ អោយទទួល បានពានរង្វាន់ឧស្សាហកម្មទឹកស្អាតក្រុងស្តុកខូម ឆ្នាំ២០១០ ដែលជាពានរង្វាន់ថ្នាក់ ពិភពលោក ។

ប្រតិភូរាជរដ្ឋាភិបាល ទទួលបន្ទុកជាអគ្គនាយក រ.ទ.ស.ភ

ឯកឧត្តម អ៊ឹម ខេង

សមាជិកក្រុមប្រឹក្សាភិបាល



ជនជាតិខ្មែរ សញ្ជាតិខ្មែរ លោកកើតនៅថ្ងៃទី០៧ ខែតុលា ឆ្នាំ១៩៤៩ និងបានទទួលបរិញ្ញាបត្រនៅសកលវិទ្យាល័យភូមិន្ទភ្នំពេញ ក្នុងឆ្នាំ១៩៧៥ (ជំនាញ អក្សរសាស្ត្រ) ។ លោកបានបម្រើការងារឲ្យទីស្តីការគណៈរដ្ឋមន្ត្រី និងចូលជាសមាជិកក្រុមប្រឹក្សាភិបាលនៃ រដ្ឋាករទឹកស្វយ័តក្រុងភ្នំពេញ ពីឆ្នាំ២០០៦ រហូតដល់បច្ចុប្បន្ន ។

តំណាងទីស្តីការគណៈរដ្ឋមន្ត្រី

ឯកឧត្តម ជូ វិជិត្ត

សមាជិកក្រុមប្រឹក្សាភិបាល



ជនជាតិខ្មែរ សញ្ជាតិខ្មែរ លោកកើតនៅថ្ងៃទី១៤ ខែសីហា ឆ្នាំ១៩៦៣ និងបានទទួលអនុបណ្ឌិតសេដ្ឋកិច្ចកសិកម្ម នៃបណ្ឌិតសភាកសិកម្ម Timiryazev ក្រុងមូស្គូនៃសហភាពសូវៀត នៅឆ្នាំ១៩៩០ ។ លោកបានទទួល បណ្ឌិតសេដ្ឋកិច្ច នៃបណ្ឌិតសភាកសិកម្ម Timiryazev ក្រុងមូស្គូនៃសហព័ន្ធរុស្ស៊ី ក្នុងឆ្នាំ១៩៩៤ ។ លោកបានបម្រើការងារឲ្យក្រសួងសេដ្ឋកិច្ច និង ហិរញ្ញវត្ថុ ជាគណៈលេខាធិការរង និង មានតួនាទីជានាយក ខុទ្ទកាល័យក្រសួងសេដ្ឋកិច្ច និង ហិរញ្ញវត្ថុ ។ លោកចូលជាសមាជិកក្រុមប្រឹក្សាភិបាល នៃ រដ្ឋាករទឹកស្វយ័តក្រុងភ្នំពេញ ពីឆ្នាំ២០០៩ រហូតដល់បច្ចុប្បន្ន ។

តំណាងក្រសួងសេដ្ឋកិច្ច និងហិរញ្ញវត្ថុ

ឯកឧត្តម សុខ ហេង

សមាជិកក្រុមប្រឹក្សាភិបាល



ជនជាតិខ្មែរ សញ្ជាតិខ្មែរ លោកកើតនៅថ្ងៃទី១៦ ខែកក្កដា ឆ្នាំ១៩៧២ និងបានទទួលបរិញ្ញាបត្រគ្រប់គ្រងនៅសកលវិទ្យាល័យជាតិគ្រប់គ្រង ក្នុងឆ្នាំ២០០៤ ។ លោកទទួលបានអនុបណ្ឌិត នៅសកលវិទ្យាល័យជាតិគ្រប់គ្រង ក្នុងឆ្នាំ២០០៧ ។ លោកបានបម្រើការងារឲ្យក្រសួងមហាផ្ទៃ មានតួនាទីជាអគ្គនាយករង នៃអគ្គនាយកដ្ឋានរដ្ឋបាលមូលដ្ឋានចាប់ពីឆ្នាំ២០០៦ ដល់បច្ចុប្បន្ន ។ លោកចូលជាសមាជិកក្រុមប្រឹក្សាភិបាល នៃ រដ្ឋាករទឹកស្វយ័តក្រុងភ្នំពេញ ពីឆ្នាំ២០១០ រហូតដល់បច្ចុប្បន្ន ។

តំណាងក្រសួងមហាផ្ទៃ



លោក ឡុង ណារ៉ុន

សមាជិកក្រុមប្រឹក្សាភិបាល

ជនជាតិខ្មែរ សញ្ជាតិខ្មែរ លោកកើតនៅថ្ងៃទី២៤ ខែកុម្ភៈ ឆ្នាំ១៩៦៦ និងបានទទួល ជាវិស្វករជំនាញ Mechanical នៅសាលាវិស្វកម្មសម្រាប់ Plant and Construction នៃប្រទេសអាស្ត្រាលី ក្នុងឆ្នាំ១៩៨៩ ។ លោកបានទទួលអនុបណ្ឌិតរដ្ឋបាលអាជីវកម្ម នៅ វិទ្យាស្ថាន សេដ្ឋកិច្ច និងហិរញ្ញវត្ថុ ក្នុងឆ្នាំ២០០៦ ។ លោកបានបម្រើការងារឲ្យ រដ្ឋាករទឹកស្វយ័តក្រុងភ្នំពេញ មានតួនាទីជាអគ្គនាយករង ពីឆ្នាំ២០០៦ ដល់ឆ្នាំ២០១១ និងចូលជាសមាជិកក្រុមប្រឹក្សាភិបាល នៃរដ្ឋាករទឹកស្វយ័តក្រុងភ្នំពេញ ពីឆ្នាំ២០០៩ រហូតដល់បច្ចុប្បន្ន ។

តំណាងនិយោជិត រដ្ឋាករទឹកស្វយ័តក្រុងភ្នំពេញ



លោក នួន សុមេធា

សមាជិកក្រុមប្រឹក្សាភិបាល

ជនជាតិខ្មែរ សញ្ជាតិខ្មែរ លោកកើតនៅថ្ងៃទី១៤ ខែកក្កដា ឆ្នាំ១៩៥២ និងបានបញ្ចប់ឆ្នាំ ទី២ នៅមហាវិទ្យាល័យពាណិជ្ជសាស្ត្រ ក្នុងឆ្នាំ១៩៧៥ ។ លោកបានទទួលបរិញ្ញាបត្រ ជាន់ខ្ពស់ ផ្នែកគ្រប់គ្រងរដ្ឋបាលសាធារណៈ នៅសកលវិទ្យាល័យចំរើនពហុបច្ចេកវិទ្យា ។ លោកបានបម្រើការងារឲ្យ សាលារាជធានីភ្នំពេញ មានតួនាទីជានាយកឧទ្ធរណ៍យ ពីឆ្នាំ ២០០៦ ដល់ឆ្នាំ២០១០ ។ លោកជាអភិបាលរង រាជធានីភ្នំពេញ ពីឆ្នាំ២០១០ រហូតដល់ បច្ចុប្បន្ន និងចូលជាសមាជិកក្រុមប្រឹក្សាភិបាល នៃរដ្ឋាករទឹកស្វយ័តក្រុងភ្នំពេញ ពីឆ្នាំ ២០១១ រហូតដល់បច្ចុប្បន្ន ។

តំណាងសាលារាជធានីភ្នំពេញ

បុគ្គលិកជាន់ខ្ពស់

ឯកឧត្តម ឯក សុនចាន់

ប្រតិភូរាជរដ្ឋាភិបាលកម្ពុជា ទទួលបន្ទុកជា អគ្គនាយក រ.ទ.ស.ភ

ជនជាតិខ្មែរ សញ្ជាតិខ្មែរ លោកកើតនៅថ្ងៃទី១០ ខែមីនា ឆ្នាំ១៩៥០ និងបានទទួលជា វិស្វករជំនាញនៅវិទ្យាស្ថាន បច្ចេកទេសជាន់ខ្ពស់មិត្តភាពកម្ពុជា-សូវៀត ក្នុងឆ្នាំ១៩៧៤ (វិស្វករជំនាញ អគ្គិសនី) ។ ពីឆ្នាំ២០០៦ ដល់ឆ្នាំ២០០៨ លោកមានតួនាទីជា អគ្គនាយក រដ្ឋាករទឹកស្វយ័តក្រុងភ្នំពេញ ។ ចាប់ពីឆ្នាំ២០០៨ រហូតដល់បច្ចុប្បន្នលោក ជាប្រតិភូរាជរដ្ឋាភិបាលកម្ពុជា ទទួលបន្ទុកជាអគ្គនាយក រ.ទ.ស.ភ និងជាសមាជិកក្រុម ប្រឹក្សាភិបាល ។ ក្នុងកំឡុងពេល ដឹកនាំ រ.ទ.ស.ភ ឯកឧត្តម ឯក សុនចាន់ បានទទួល បានស្នាដៃ មេដាយ និងពានរង្វាន់ជាបន្តបន្ទាប់ដូចជា រង្វាន់ទឹកឆ្នាំ២០០៤ (ទឹកស្អាត សម្រាប់ទាំងអស់គ្នា) ពី ADB; ពានរង្វាន់ វ៉ាមុន ម៉ាកសេយសេយ ឆ្នាំ២០០៦ (សំរាប់ សេវាកម្ម រដ្ឋាភិបាល) ; លោកត្រូវបាន **សម្តេចអគ្គមហាសេនាបតីតេជោ ហ៊ុន សែន** ប្រសិទ្ធនាមជា វីរៈបុរសធនធានទឹកនៅថ្ងៃទី១៨ ខែតុលា ឆ្នាំ២០០៦; លោកបានទទួល មេដាយកិត្តិយសផ្តល់ដោយប្រធានាធិបតេយ្យបារាំង ឯកឧត្តម សាកូស៊ី ក្នុងឆ្នាំ២០១០។ លើសពីនេះទៅទៀត ក្នុងខែកញ្ញា ឆ្នាំ២០១០ លោកបានដឹកនាំ រ.ទ.ស.ភ អោយទទួល បានពានរង្វាន់ឧស្សាហកម្មទឹកស្អាតក្រុងស្តុកខូម ឆ្នាំ២០១០ ដែលជាពានរង្វាន់ថ្នាក់ ពិភពលោក ។



លោក ឡុង ណារ៉ុ

អគ្គនាយករង

ជនជាតិខ្មែរ សញ្ជាតិខ្មែរ លោកកើតនៅថ្ងៃទី២៤ ខែកុម្ភៈ ឆ្នាំ១៩៦៦ និងបានទទួល ជាវិស្វករជំនាញ Mechanical នៅសាលាវិស្វកម្មសម្រាប់ Plant and Construction នៃប្រទេសអាឡឺម៉ង់ ក្នុងឆ្នាំ១៩៨៩ ។ លោកបានទទួលអនុបណ្ឌិតរដ្ឋបាលអាជីវកម្ម នៅ វិទ្យាស្ថាន សេដ្ឋកិច្ច និងហិរញ្ញវត្ថុ ក្នុងឆ្នាំ២០០៦ ។ លោកបានបម្រើការងារឲ្យ រដ្ឋាករទឹកស្វយ័តក្រុងភ្នំពេញ មានតួនាទីជាអគ្គនាយករង ពីឆ្នាំ២០០៦ ដល់ឆ្នាំ២០១១ និងចូលជាសមាជិកក្រុមប្រឹក្សាភិបាល នៃរដ្ឋាករទឹកស្វយ័តក្រុងភ្នំពេញ ពីឆ្នាំ២០០៩ រហូតដល់បច្ចុប្បន្ន ។



ឯកឧត្តម លោក មុនី

មន្ត្រីត្រួតពិនិត្យរដ្ឋ



ជនជាតិខ្មែរ សញ្ជាតិខ្មែរ លោកកើតនៅថ្ងៃទី១៤ ខែសីហា ឆ្នាំ១៩៦៥ និងបានទទួលសញ្ញាបត្រ សាលាកម្រិតសិក្សា ទី៣ តាខ្មៅ ក្នុងឆ្នាំ១៩៨៤ ។ លោកបានទទួលបរិញ្ញាបត្រសេដ្ឋកិច្ចរោងចក្រ នៅសាលាវិស្វកម្ម បច្ចេកទេស គមនាគមន៍ នៃប្រទេសអាណ្លីម៉ង់ ក្នុងឆ្នាំ១៩៨៨ និងបានទទួលអនុបណ្ឌិត សេដ្ឋកិច្ចហិរញ្ញវត្ថុ នៅសកលវិទ្យាល័យ ឡុងដុង (កម្ពុជា និងអង់គ្លេស) ក្នុងឆ្នាំ១៩៩៧ ។ លោកបានបម្រើការងារឲ្យក្រសួងសេដ្ឋកិច្ច និងហិរញ្ញវត្ថុ មានតួនាទីជាប្រធាននាយកដ្ឋាន ទ្រព្យសម្បត្តិរដ្ឋ (គ្រប់គ្រងគ្រងបញ្ជីអចលនៈទ្រព្យរដ្ឋ គ្រប់គ្រងរាល់ចំណូលទទួលបានពីអចលនៈទ្រព្យរដ្ឋ គ្រប់គ្រងសហគ្រាសសាធារណៈ និងរដ្ឋបាលនៃស្ថាប័នរដ្ឋ ត្រួតពិនិត្យលើសហគ្រាសសាធារណៈ) និងជាមន្ត្រីត្រួតពិនិត្យរដ្ឋ នៅរដ្ឋាករទឹកស្វយ័តក្រុងភ្នំពេញ ពីឆ្នាំ២០០៦ រហូតដល់បច្ចុប្បន្ន ។

លោក សេ គីមហង

អគ្គនាយករង



ជនជាតិខ្មែរ សញ្ជាតិខ្មែរ លោកកើតនៅថ្ងៃទី០១ ខែមករា ឆ្នាំ១៩៦២ និងបានទទួលបរិញ្ញាបត្រ ជំនាញវិទ្យាសាស្ត្រសេដ្ឋកិច្ច នៅវិទ្យាស្ថានវិទ្យាសាស្ត្រសេដ្ឋកិច្ច ក្នុងឆ្នាំ១៩៩១ ។ លោកបានទទួលអនុបណ្ឌិត ហិរញ្ញវត្ថុ នៅវិទ្យាស្ថានសេដ្ឋកិច្ច និងហិរញ្ញវត្ថុ ក្នុងឆ្នាំ២០០៣ ។ លោកបានបម្រើការងារឲ្យ រដ្ឋាករទឹកស្វយ័តក្រុងភ្នំពេញ ជាប្រធាននាយកដ្ឋាន គណនេយ្យ និងហិរញ្ញវត្ថុ ពីឆ្នាំ២០០៦ ដល់ខែធ្នូ ឆ្នាំ២០១១ ។ ចាប់ពីឆ្នាំ២០១១ រហូតដល់បច្ចុប្បន្ន លោកមានតួនាទីជា អគ្គនាយករង ទទួលបន្ទុកការងារហិរញ្ញកិច្ច និង ទីផ្សារមូលបត្រ និងជាប្រធាននាយកដ្ឋាន គណនេយ្យ និងហិរញ្ញវត្ថុ នៃរដ្ឋាករទឹកស្វយ័តក្រុងភ្នំពេញ ។

លោក កែវ សុវណ្ណរិទ្ធ

អគ្គនាយករង



ជនជាតិខ្មែរ សញ្ជាតិខ្មែរ លោកកើតនៅថ្ងៃទី០៧ ខែមករា ឆ្នាំ១៩៦៩ ។ លោកបានទទួលបរិញ្ញាបត្រជាន់ខ្ពស់ផ្នែកសេដ្ឋកិច្ច នៅវិទ្យាស្ថានស្ថាបត្យកម្ម និងសំណង់ នៃប្រទេសសូវៀត ។ លោកបានបម្រើការងារឲ្យ រដ្ឋាករទឹកស្វយ័តក្រុងភ្នំពេញ មានតួនាទីជាអគ្គនាយករង ទទួលបន្ទុកនាយកដ្ឋាន គណនេយ្យ និងហិរញ្ញវត្ថុ ពីចាប់ឆ្នាំ២០០៦ រហូតដល់ បច្ចុប្បន្ន ។

បណ្ឌិត ជា វិសុទ្ធ

អគ្គនាយករង



ជនជាតិខ្មែរ សញ្ជាតិខ្មែរ លោកកើតនៅថ្ងៃទី០៧ ខែធ្នូ ឆ្នាំ១៩៦០ និងបានបញ្ចប់ការសិក្សា នៅមហាវិទ្យាល័យភាសា Leipzig នៃប្រទេសអាល្លឺម៉ង់ ក្នុងឆ្នាំ១៩៨៤ ។ លោកបានទទួលអនុបណ្ឌិត វិស្វកម្ម គ្រប់គ្រងទឹក ក្នុងឆ្នាំ១៩៨៩ និងទទួលបានបណ្ឌិតវិទ្យាសាស្ត្រ វិស្វកម្ម ក្នុងឆ្នាំ១៩៩៤ នៅមហាវិទ្យាល័យបច្ចេកវិទ្យា Dresden នៃប្រទេសអាល្លឺម៉ង់ ។ លោកបានបម្រើការងារឲ្យ រដ្ឋាករទឹកស្វយ័តក្រុងភ្នំពេញ មានតួនាទីជាជំនួយការអគ្គនាយក និងជាប្រធានក្រុមប្រឹក្សាបច្ចេកទេស ព្រមទាំងជាគណៈកម្មការកំណត់បុរេលក្ខណៈសម្បត្តិវាយតម្លៃ និងប្រគល់កិច្ចសន្យា (PEAC) ពីឆ្នាំ២០០៦ ដល់ខែធ្នូ ឆ្នាំ២០១១ ។ លោកគឺជាអគ្គនាយករង ទទួលបន្ទុកក្រុមប្រឹក្សាភិបាល, ការងារលេខាធិការដ្ឋាន និងការងារបណ្តុះបណ្តាល នៅ រ.ទ.ស.ភ ចាប់ពីខែធ្នូ ឆ្នាំ២០១១ រហូតដល់បច្ចុប្បន្ន ។

លោក សំរិទ្ធ សុវិទ្យា

អគ្គនាយករង



ជនជាតិខ្មែរ សញ្ជាតិខ្មែរ លោកកើតនៅថ្ងៃទី០៥ ខែមេសា ឆ្នាំ១៩៦៤ និងបានទទួល ជាវិស្វករជំនាញ មេកានិចឧស្សាហកម្មធុនស្រាល នៅមហាវិទ្យាល័យម៉ាស៊ីន និងបរិក្ខារ នៃឧស្សាហកម្មលេនីនក្រាត នៃសហភាពសូវៀត ក្នុងឆ្នាំ១៩៩១ ។ លោកបានទទួល អនុបណ្ឌិតជំនាញគ្រប់គ្រង នៅវិទ្យាស្ថានសេដ្ឋកិច្ច និងហិរញ្ញវត្ថុ ក្នុងឆ្នាំ២០០៣។ លោក បានបម្រើការងារឲ្យ រដ្ឋាករទឹកស្វយ័តក្រុងភ្នំពេញ មានតួនាទីជាប្រធាននាយកដ្ឋាន ផែនការ និងគម្រោង ពីឆ្នាំ២០០៦ ដល់ខែធ្នូ ឆ្នាំ២០១១ ។ លោកជាអគ្គនាយករង ទទួលបន្ទុកការងារផែនការ និងវិនិយោគ និងជាប្រធាននាយកដ្ឋាន ផែនការ និងគម្រោង ចាប់ពីខែធ្នូ ឆ្នាំ២០១១ រហូតដល់បច្ចុប្បន្ន ។

លោក យុត វុទ្ធវិទ្ធី

អគ្គនាយករង



ជនជាតិខ្មែរ សញ្ជាតិខ្មែរ លោកកើតនៅថ្ងៃទី២២ ខែកក្កដា ឆ្នាំ១៩៦៦ ។ លោកបាន បញ្ចប់ការសិក្សានៅសាលាកម្រិតទី៣ ភូមិភាគខេត្តបាត់ដំបង ក្នុងឆ្នាំ១៩៨៦ និងបាន ទទួលបរិញ្ញាបត្រ វិស្វករជំនាញ ទឹកស្អាត និងលូទឹក នៅវិទ្យាស្ថានវិស្វកម្ម នៃប្រទេស សូវៀត ក្នុងឆ្នាំ១៩៩៣ ។ លោកបានបម្រើការងារឲ្យ រដ្ឋាករទឹកស្វយ័តក្រុងភ្នំពេញ មាន តួនាទីជាប្រធាននាយកដ្ឋាន ផលិតកម្ម និងផ្គត់ផ្គង់ទឹក ពីឆ្នាំ២០០៦ ដល់ខែធ្នូ ឆ្នាំ ២០១១ ។ លោកជាអគ្គនាយករង ទទួលបន្ទុកការងាររដ្ឋបាល និងធនធានមនុស្ស ចាប់ពីខែធ្នូ ឆ្នាំ២០១១ រហូតដល់បច្ចុប្បន្ន ។

លោក ស៊ឹម ខេងលីន

ប្រធាននាយកដ្ឋានអាជីវកម្ម



ជនជាតិខ្មែរ សញ្ជាតិខ្មែរ លោកកើតនៅថ្ងៃទី០៧ ខែកញ្ញា ឆ្នាំ១៩៤៧ និងបានទទួល បរិញ្ញាបត្រផ្នែកគណិតវិទ្យា នៅសកលវិទ្យាល័យភូមិន្ទភ្នំពេញ ក្នុងឆ្នាំ១៩៧៥ ។ លោក បានបម្រើការងារឲ្យ រដ្ឋាករទឹកស្វយ័តក្រុងភ្នំពេញ មានតួនាទីជាប្រធាននាយកដ្ឋាន អាជីវកម្ម ចាប់ពីឆ្នាំ២០០៦ រហូតដល់បច្ចុប្បន្ន ។

លោកស្រី រឿន ណារី

ប្រធាននាយកដ្ឋាន រដ្ឋបាល និងធនធានមនុស្ស



ជនជាតិខ្មែរ សញ្ជាតិខ្មែរ លោកស្រីកើតនៅថ្ងៃទី០៧ ខែឧសភា ឆ្នាំ១៩៦៧ និងបានទទួល បរិញ្ញាបត្រផ្នែកគ្រប់គ្រង នៅសកលវិទ្យាល័យវៀលប្រាយ ក្នុងឆ្នាំ២០០៤ ។ លោកស្រី បានទទួលបរិញ្ញាបត្រជាន់ខ្ពស់ ផ្នែកច្បាប់ នៅសកលវិទ្យាល័យឯកទេសនៃកម្ពុជា ក្នុងឆ្នាំ ២០១១ ។ លោកស្រីបានបម្រើការងារឲ្យ រដ្ឋាករទឹកស្វយ័តក្រុងភ្នំពេញ មានតួនាទីជាប្រធានការិយាល័យធនធានមនុស្ស ពីឆ្នាំ២០០៦ ដល់ឆ្នាំ២០០៨ និង ជាប្រធាននាយកដ្ឋាន រដ្ឋបាល និងធនធានមនុស្ស ចាប់ពីឆ្នាំ២០០៨ រហូតដល់បច្ចុប្បន្ន ។

លោក សែម ម៉ីនហេង

ទីប្រឹក្សា រដ្ឋាករទឹកស្វយ័តក្រុងភ្នំពេញ



ជនជាតិខ្មែរ សញ្ជាតិខ្មែរ លោកកើតនៅថ្ងៃទី២៦ ខែតុលា ឆ្នាំ១៩៩១ និងបានទទួល បរិញ្ញាបត្រសេដ្ឋកិច្ច នៅវិទ្យាសេដ្ឋកិច្ច និងហិរញ្ញវត្ថុ ក្នុងឆ្នាំ១៩៩២ ។ លោកបានបម្រើការងារឲ្យ រដ្ឋាករទឹកស្វយ័តក្រុងភ្នំពេញ មានតួនាទីជាអគ្គនាយករង ពីឆ្នាំ២០០៦ ដល់ឆ្នាំ២០១១ ។ លោកជាទីប្រឹក្សា រ.ទ.ស.ភ ចាប់ពីឆ្នាំ២០១១ រហូតដល់បច្ចុប្បន្ន ។



ការងារផលិតកម្ម, ប្រព័ន្ធចែកចាយទឹក និង ការងារកាត់បន្ថយទឹកបាត់បង់

ដំណើរការនៃប្រព័ន្ធប្រព្រឹត្តកម្មទឹកស្អាត

បច្ចុប្បន្ន រ.ទ.ស.ភ មានលទ្ធភាពផលិតទឹកស្អាតជាមធ្យមបាន ៣៣០.០០០ម៉ែត្រគូប/ថ្ងៃ លើសមត្ថភាពដើម ៣០០.០០០ម៉ែត្រគូប/ថ្ងៃ ដោយរោងចក្រប្រព្រឹត្តកម្មទឹកស្អាតចំនួន ៣ គឺ ៖

- ◆ រោងចក្រភូមិព្រែក មានសមត្ថភាពប្រព្រឹត្តកម្មចំនួន ១៧០.០០០ ម៉ែត្រគូប/ថ្ងៃ
- ◆ រោងចក្រជ្រោយចង្វារ មានសមត្ថភាពប្រព្រឹត្តកម្មចំនួន ១៤០.០០០ ម៉ែត្រគូប/ថ្ងៃ
- ◆ រោងចក្រចំការមន មានសមត្ថភាពប្រព្រឹត្តកម្មចំនួន ២០.០០០ ម៉ែត្រគូប/ថ្ងៃ

ប្រព្រឹត្តកម្ម និងផ្គត់ផ្គង់ទឹកស្អាតប្រចាំថ្ងៃ គឺផ្អែកតាមតម្រូវការប្រើប្រាស់ទឹករបស់ប្រជាជនក្នុងផ្ទៃសេវា ដែលតម្រូវការនេះអាចកើនឡើង ឬថយចុះមិនទៀងទាត់ ដែលទាក់ទងនឹងកត្តារដូវកាល និងអាកាសធាតុ ។ ការចាត់ចែងដំណើរការរោងចក្រនីមួយៗ ដើម្បីបំពេញតម្រូវការប្រើប្រាស់ត្រូវបានគិតគូរទៅដល់ប្រសិទ្ធភាពសេដ្ឋកិច្ច របស់រោងចក្រនីមួយៗជាម្យ៉ាង ហេតុនេះទើបអគ្រាដំណើរការរបស់រោងចក្រនីមួយៗ ធៀបនឹងសមត្ថភាពប្រព្រឹត្តកម្មពុំដូចគ្នាទាំងស្រុង ។

ជារួម សង្វាក់ផលិតកម្មទឹករបស់រោងចក្រប្រព្រឹត្តកម្មទឹកស្អាតទាំងអស់របស់ រ.ទ.ស.ភ ចែកចេញជា ៣ដំណាក់កាល៖

- ១- ស្ថានីយបូមទឹកល្អក់ (ទឹកទន្លេ)
- ២- ស្ថានីយប្រព្រឹត្តកម្មទឹក
- ៣- ស្ថានីយបូមទឹកស្អាត

ប្រព័ន្ធចែកចាយទឹកស្អាត

ប្រព័ន្ធចែកចាយទឹកស្អាតត្រូវបានបែងចែកជា ២ផ្នែកគឺ៖

- ◆ **បំពង់មេនាំទឹក:** ជាបំពង់មេធំៗមានទំហំចាប់ពី ២៥០ម.ម ឡើងទៅ ដែលមានតួនាទីបញ្ជូនទឹកស្អាតពីស្ថានីយបូមទឹកស្អាតទៅបំពង់ចែកចាយ ។ បច្ចុប្បន្ន រ.ទ.ស.ភ មានបំពង់មេទំហំធំបំផុត ១.៦០០ ម.ម ។ ដោយផ្អែកលើតួនាទី និងសម្ពាធទឹកក្នុងបំពង់ដូចនេះបំពង់មេនាំទឹក ត្រូវបានកំណត់ឲ្យប្រើប្រាស់បំពង់ប្រភេទដែកស្វិត (Ductile Iron) ។
- ◆ **បំពង់ចែកចាយទឹក:** ជាបំពង់មានទំហំចាប់ពី ៥០ម.ម ដល់២០០ម.ម ដែលទទួលទឹកស្អាតពីបំពង់មេនាំទឹក រួចចែកចាយដល់អតិថិជន ។ រ.ទ.ស.ភ កំណត់ឲ្យប្រើប្រាស់បំពង់ចែកចាយជាប្រភេទ HDPE ព្រោះមានតម្លៃថោកសមរម្យ តែមានគុណភាពខ្ពស់សមស្របលើកលែងតែបំពង់ចែកចាយក្នុងខណ្ឌ ៧មករា និងមួយផ្នែកនៃខណ្ឌទួលគោក ដែលស្ថិតក្នុងគម្រោងជំនួយរបស់ប្រទេសជប៉ុនទើបជាបំពង់ដែកស្វិត ។

ការបាត់បង់ទឹក

ការងារដែលមានលក្ខណៈជាគន្លឹះបំផុតនោះគឺ ការងារគ្រប់គ្រងទឹកបាត់បង់តាមតំបន់ ដោយហេតុថា រ.ទ.ស.ភ បានចាត់ទុកការកាត់បន្ថយទឹកបាត់បង់ គឺជាកត្តាស្នូលរបស់អង្គការ ដោយហេតុថាការកាត់បន្ថយទឹកបាត់បង់អោយចុះទាប ជាហេតុនាំអោយបង្កើនបាននូវអត្រាធ្វើវិភាគប្រក្រតី និងឈានទៅបង្កើនបាននូវចំណូលថ្លៃទឹក ។

ក- ការងារផលិតកម្ម

ក.១- ការផលិតទឹកស្អាត

ស្ថានីយប្រព្រឹត្តកម្ម

ប្រព័ន្ធប្រព្រឹត្តកម្មទឹកចែកជា៦ដំណាក់កាលគឺ (ទី១)អាងទទួលទឹក (ទី២)អាងកូរ (ទី៣) អាងជុំកករ (ទី៤) អាងរង (ទី៥) អាងបោះ និង(ទី៦) អាងស្តុកទឹកស្អាត ។ ក្នុងការចម្រាញ់ទឹកដើម “ទឹកទន្លេ” ឲ្យទៅជាទឹកស្អាតចាំបាច់ត្រូវប្រើសារធាតុគីមីសាច់ដូរ កំបោរ និងឧស្ម័នក្លរ ដែលសារធាតុនីមួយៗមានតួនាទីផ្សេងៗគ្នាក្នុងការសម្អាតទឹក៖

- **សាច់ដូរ:** មានតួនាទីធ្វើឲ្យភាគល្អិតតូចៗនៃកករចាប់ផ្តុំគ្នាជាដុំកករធំ មានទម្ងន់ធ្ងន់ ដែលអាចរងចុះបាន ។ ភាគល្អិតទាំងនេះរួមមានដីឥដ្ឋ និងដីល្បាប់ សារធាតុគីមីសរីរាង្គ កាកសំណល់ពីដំណើរការប្រព្រឹត្តកម្មផ្សេងទៀត និងសារធាតុសរីរាង្គតូចៗជាច្រើនទៀត ។
- **កំបោរ:** សម្រាប់បង្កើន pH នៃទឹក មានន័យថា បន្ថយជាតិអាស៊ីតក្នុងទឹក ។
- **ក្លរ:** មានតួនាទីសំលាប់មេរោគ និងកម្ចាត់សារធាតុជីវសាស្ត្រ (ពពួកផ្លូវ) ចេញពីទឹក ។

រ.ទ.ស.ភ បានផ្គត់ផ្គង់ទឹកស្អាត ទៅតាមតម្រូវការប្រើប្រាស់របស់អតិថិជន ដោយដំណើរការ ប្រព័ន្ធផលិតកម្មដែលមានស្រាប់ និងធានាគុណភាពទឹកស្អាត គ្មានមេរោគ និងអាចផឹកបាន ផ្ទាល់ពីបណ្តាញចែកចាយ ។ ជាលទ្ធផលការងារផលិតកម្ម ឆ្នាំ២០១១ របស់ រ.ទ.ស.ភ មានភាពល្អប្រសើរ ធៀបទៅនឹងផែនការ ដែលបានដាក់ចុះ ។

បរិយាយ	ផែនការឆ្នាំ (គិតជា ម ^៣)	អនុវត្តជាក់ស្តែង (គិតជា ម ^៣)	អត្រា (គិតជា %)
រោងចក្រភូមិព្រែក	៤៨.៨៥៤.០០០	៥២.៧៩៧.០៦១	១០៨
រោងចក្រជ្រោយចង្វារ	៥៣.១៨០.៦១១	៥១.៥២៤.៨៥០	៩៧
រោងចក្រចំការមន	៥.៩៩៦.០០០	៤.៩៥៤.៦១០	៨៣
សរុប	១០៨.០៣០.៦១១	១០៩.២៧៦.៥២១	១០១



ទិដ្ឋភាពរោងចក្រផលិតទឹកស្អាតភូមិព្រែក

កម្ពស់ទឹកទន្លេទាំង៣ តាមរដូវកាល

ជាទូទៅ កម្ពស់ទឹកទន្លេទាំង ៣ ប្រែប្រួលទៅតាមរដូវកាល ហើយកម្ពស់ទឹកក្នុងឆ្នាំនីមួយៗក៏ពុំដូចគ្នាដែរ ដោយសារតែកត្តាអាកាសធាតុ និងជាពិសេសអាស្រ័យទៅនឹងរបបទឹកទន្លេមេគង្គ ។ ខាងក្រោមនេះជាតារាងសង្ខេប នៃកម្ពស់ទឹកពីអតីតកាលទន្លេទាំង ៣ (ឯកតាគិតជាម៉ែត្រ) ៖

បរិយាយ	២០១១		២០១០		២០០៩		២០០៨		២០០៧	
	រដូវប្រាំង	រដូវវស្សា	រដូវប្រាំង	រដូវវស្សា	រដូវប្រាំង	រដូវវស្សា	រដូវប្រាំង	រដូវវស្សា	រដូវប្រាំង	រដូវវស្សា
ទន្លេមេគង្គ	២,៣០	១០,៩០	២,១៩	៨,៣៧	២,០៦	៩,៦៤	២,០៥	៩,១៣	២,២៧	៩,៩៨
ទន្លេបាសាក់	២,១៩	១០,៧៩	២,០៩	៨,២៧	២,០១	៩,៥៤	១,៩៥	៩,០៣	២,១៧	៩,៨៨
ទន្លេសាប	១,៧៦	៩,៨២	១,៥៥	៨,៣៨	២,០៣	៩,៦២	១,៨៨	៨,៩៣	១,៧២	៩,៦៣

ខណៈដែលតារាងនេះផ្តល់ព័ត៌មានយុបយូរ រ.ទ.ស.ក មិនអាចផ្តល់ការធានាណាមួយថាកម្រិតទឹកទាំងនេះមិនមានបម្រែបម្រួលខ្លាំងនាពេលអនាគត ខាងមុខនេះ ។

ការប្រើប្រាស់វត្ថុធាតុដើមក្នុងការផលិតទឹកស្អាត

បរិយាយ	តុមិព្រែក		ច្រោមចង្វារ		ចំការមន		សម្រុម		អត្រា %
	ផែនការ	លទ្ធផល	ផែនការ	លទ្ធផល	ផែនការ	លទ្ធផល	ផែនការ	លទ្ធផល	
សាច់ដុះ (គីឡូក្រាម)	១.០៥១.៩៨៣ (២១,៥៣ក្រ/ម ^៣)	១.២២៨.៨០០ (២៣,២៧ក្រ/ម ^៣)	៦១៨.៦៣៦ (១១,៦៣ក្រ/ម ^៣)	៥៣៩.២៥០ (១០,៤៧ក្រ/ម ^៣)	១៣១.៨៩៧ (២២ក្រ/ម ^៣)	១១៨.១៥០ (២៣,៨៥ក្រ/ម ^៣)	១.៨០២.៥១៦ (១៦,៦៩ក្រ/ម ^៣)	១.៨៨៦.២០០ (១៧,២៦ក្រ/ម ^៣)	១០៤%
កំបោរ (គីឡូក្រាម)	២២៦.៣០១ (៤,៦៣ក្រ/ម ^៣)	២៤៤.៦២០ (៤,៦៣ក្រ/ម ^៣)	២០.៤៧៣	០	៨.៨៨១ (១,៤៨ក្រ/ម ^៣)	២.៩០០ (០,៥៩ក្រ/ម ^៣)	២៥៥.៦៥៥ (២,៣៧ក្រ/ម ^៣)	២៤៧.៥២០ (២,២៧ក្រ/ម ^៣)	៩៦%
ថ្នាំ (គីឡូក្រាម)	១១១.១៤១ (២,២៧ក្រ/ម ^៣)	១២០.៩៧៨ (២,២៩ក្រ/ម ^៣)	១០០.២៦១ (១,៨៥ក្រ/ម ^៣)	៨៦.០០០ (១,៦៧ក្រ/ម ^៣)	១៥.៥៥៦ (២,៥៩ក្រ/ម ^៣)	៩.១៩៦ (១,៨៦ក្រ/ម ^៣)	២២៦.៩៥៨ (២,១០ក្រ/ម ^៣)	២១៦.១៧៤ (១,៩៨ក្រ/ម ^៣)	៩៥%
អង្កាសី (គ.វ.ម)	១៣.១៧៧.០៧០ (២៥៧ រ៉ាត់/ម ^៣)	១៣.៧៤៧.៤៨៤ (២៦០ រ៉ាត់/ម ^៣)	១៤.៥១១.០១៨ (២៧៣ រ៉ាត់/ម ^៣)	១៣.៨៣៥.៩៩០ (២៦៨ រ៉ាត់/ម ^៣)	១.៦៩៧.៦៨០ (២៦៨ រ៉ាត់/ម ^៣)	១.៣៩៣.៨៥០ (២៨១ រ៉ាត់/ម ^៣)	២៩.៣៨៥.៧៦៨ (២៧២ រ៉ាត់/ម ^៣)	២៨.៩៧៧.១៩៤ (២៦៥ រ៉ាត់/ម ^៣)	៩៨%

គុណភាពទឹក (អនុវត្តក្នុងឆ្នាំ២០១១)

បានអនុវត្តយ៉ាងខ្ជាប់ខ្ជួនតាមយន្តការដំណើរការស្តង់ដារគុណភាពទឹក និងកម្មវិធីត្រួតពិនិត្យគុណភាពទឹក ទទួលបានលទ្ធផលដូចខាងក្រោម ៖

- ត្រួតពិនិត្យគុណភាពទឹកតាមរោងចក្រផលិតទឹកទាំងបីចំនួន ០៣ដងក្នុងមួយថ្ងៃ ។
- ត្រួតពិនិត្យគុណភាពទឹកនៅតាមបណ្តាញចែកចាយចំនួន ៨០កន្លែងក្នុងមួយសប្តាហ៍ យ៉ាងទៀងទាត់ ។
- គុណភាពទឹកស្ថិតក្នុងការអនុវត្តតាមរបបស្តង់ដារគុណភាពទឹកដឹករបស់ WHO ។

មុខវិភាគ	ឯកតា	WHO	រោងចក្រតុមិព្រែក	រោងចក្រច្រោមចង្វារ	រោងចក្រចំការមន	បណ្តាញចែកចាយ
ភាពល្អក់	NTU	៥	<១,១០	<០,៩០	<១,៣០	<១,២០
តម្លៃប៉េហាស	PH	៦,៥ - ៨,៥	៧,១០	៧,៣០	៦,៩០	៧,២០
ថ្លូវសេរី	mg/l	០,១ - ១	០,៨៦	០,៩១	០,៧៨	០,៤៧
ថ្លូវសរុប	mg/l	០,៥ - ២	១,០៣	១,១៥	១,១០	១,១០
មេរោគកូលីហ្វម	cfu/100ml	០	០	០	០	០
មេរោគហ្វេកាលីហ្វម	cfu/100ml	០	០	០	០	០
មេរោគអ៊ីកូលី	cfu/100ml	០	០	០	០	០

ក.២- ការងារជួសជុល និងថែទាំប្រព័ន្ធផលិតកម្ម

រាល់ការងារថែទាំ និង ជួសជុលគ្រឿងចក្រនៃប្រព័ន្ធផលិតកម្មឆ្លើយតបពេញលេញទៅនឹងតម្រូវការ និង លក្ខខណ្ឌ បច្ចេកទេសជាក់លាក់ ។ ផ្អែកលើយន្តការខាងលើ រ.ទ.ស.ភ. បានអនុវត្តនូវកម្មវិធីត្រួតពិនិត្យ-ថែទាំជួសជុល ទទួលបានលទ្ធផល១០០% មានដូចរៀបរាប់ខាងក្រោម៖

រោងចក្រ ភូមិព្រែក

- ជួសជុលកូរ៉េតអាងចាស់ចំនួន ០៣គ្រឿង
- ដាក់សំណាញ់ការពារស្នែនៅស្ថានីយបូមទឹកល្អក់
- ជួសជុលប្តូរ Capacitor ម៉ូទ័របូមទឹកល្អក់ ចំនួន០១គ្រឿង
- ប្តូរ Time relay ទូរបញ្ជាម៉ាស៊ីនខ្យល់លាងអាងចោះ
- ជួសជុលលាបថ្នាំអគារអគ្គីសនី ស្ថានីយបូមទឹកល្អក់
- ជួសជុលលាបថ្នាំអគារការពារសំពាធគំហុក ស្ថានីយបូមទឹកល្អក់
- ជួសជុលកូរ៉េលឿនអាងចាស់ចំនួន ០២គ្រឿង
- ជួសជុលប្តូរ Capacitor ម៉ូទ័រយោងសាច់ដូ
- ជួសជុលប្តូរ Display ជញ្ជីងភ្លឺ
- ប្តូរអំពូលសញ្ញា និងខ្សែទូរបញ្ជាអាងចោះចាស់
- ជួសជុលប្តូរជណ្តើរចុះអាងស្តុកចាស់

រោងចក្រ ជ្រោយចង្វារ

- ជួសជុលម៉ូទ័របូមទឹកល្អក់ចំនួន ០២ គ្រឿង
- ជួសជុលប្រព័ន្ធក្លរ
- ជួសជុលប្រព័ន្ធកូរ៉េតចំនួន ០២គ្រឿង
- ជួសជុលទ្វារទឹកសំណល់
- ជួសជុលវ៉ានពោង និងឧបករណ៍ការពារសំពាធន
- ជួសជុលអាងលាយសាច់ដូរ
- ថែមខ្សាច់អាងចោះចំនួន ០៨អាង (ជំហាន១)
- ជួសជុលប្រព័ន្ធកូរ៉េលឿនចំនួន ០៣គ្រឿង
- ជួសជុលប្រព័ន្ធសុញកាស ០១គ្រឿង

រោងចក្រ ចំការមន

- ជួសជុលស្ថានីយ និងម៉ូទ័របូមទឹកល្អក់
- ជួសជុលប្តូរ Capacitor ម៉ូទ័របូមទឹកស្អាត
- ជួសជុលឧបករណ៍ការពារន្ទះរបស់ត្រង់ស្ទូរ Post C
- ជួសជុលប្តូរ Capacitor ម៉ូទ័របូមទឹកល្អក់
- ជួសជុលម៉ូទ័រលាងអាងចោះ
- ជួសជុលអាងស្តុកទឹក ថ្ម

គ្រឿងចក្របម្រើការដ្ឋាន

- ជួសជុលរថយន្តស្នូចចំនួន ២០គ្រឿង
- ជួសជុលអេស្តារ៉ាទ័រចំនួន ១៨គ្រឿង
- ជួសជុលរថយន្តធុនមធ្យមចំនួន ១៤គ្រឿង
- ជួសជុលម៉ាស៊ីន និងគ្រឿងចក្រធុនតូចចំនួន ៧៣គ្រឿង
- ជួសជុលរថយន្តធំដឹកអេស្តារ៉ាទ័រចំនួន ០២គ្រឿង
- ជួសជុលរថយន្តបែនចំនួន ២៤គ្រឿង
- ជួសជុលរថយន្តដឹកទឹកចំនួន ០៦គ្រឿង
- ជួសជុលសាហ្ស៊ីចូកដីចំនួន ១៧លើក
- ជួសជុលត្រាក់ទ័រចំនួន ០២គ្រឿង

ខ- ប្រព័ន្ធចែកចាយទឹកស្អាត

ខ.១- ការងារពង្រីកផ្ទៃសេវា

បរិយាយ	ថែទាំការស្រាវជ្រាវ (គិតជាម៉ែត្រ)	អនុវត្តការងារស្រាវជ្រាវ (គិតជាម៉ែត្រ)
១- បំពេញច្រកទាំង ៨ខណ្ឌ	១៤.០០០,០០	៣.៧៦៧,៥០
២- ខណ្ឌ ចំការមន	០	០
៣- ខណ្ឌ ឫស្សីកែវ សែនសុខ	២.៨០០,០០	២០.៣២០,៧០
៤- ខណ្ឌ មានជ័យ	៩.៦៣២,០០	៣៣.៥៨៩,៥០
៥- ខណ្ឌ ដង្កោ	៣៣.៣២៨,០០	៧២.៣២២,១៥
៦- ស្រុក អង្គស្នួល	០	៥.០៧៧,០០
៧- ស្រុក តាខ្មៅ	០	៣.២០១,៨០
សរុប	៥៩.៧៦០,០០	១៣៨.២៧៨,៦៥

គិតត្រឹមឆ្នាំ១៩៩៣ រ.ទ.ស.ភ មានប្រព័ន្ធចែកចាយទឹកស្អាតប្រវែងសរុប ២៨៨ គ.ម ដែល មានបន្ទាត់ផ្ចិតទំហំចាប់ពី ៦០ម.ម ដល់ ៧០០ម.ម ។ ដោយមានគុណភាពទ្រុឌទ្រោមបន្ទាល់ទុកពី របបកម្ពុជាប្រជាធិបតេយ្យរួមផ្សំនឹងកង្វះខាតថវិកាសម្រាប់ការជួសជុល - ថែរក្សានិង ផ្លាស់ប្តូរថ្មី ធ្វើឲ្យប្រព័ន្ធចែកចាយទឹកស្អាតនៅពេលនោះកាន់តែមានស្ថានភាពទ្រុឌទ្រោមខ្លាំងទៅ ។

ក្រោយពីការផ្លាស់ប្តូរបំពង់ចាស់ និងបំពេញផ្ទៃសេវាចាស់ចប់សព្វគ្រប់ ការដាក់បំពង់ថ្មីដើម្បីពង្រីកផ្ទៃសេវាបានអនុវត្តន៍ចាប់ពីឆ្នាំ២០០២ និងបន្តរហូតមកដល់បច្ចុប្បន្ន ក្រោមឥណទានរបស់ធនាគារពិភពលោក និងធនាគារអភិវឌ្ឍន៍អាស៊ី ព្រមទាំងទឹកដាក់ងារបារាំងសម្រាប់អភិវឌ្ឍន៍ ។

មកដល់ចុងឆ្នាំ២០១១ នេះ រ.ទ.ស.ភ មានបំពង់មេចែកចាយទឹកសរុបប្រវែង ១.៨៩២គីឡូម៉ែត្រ ។

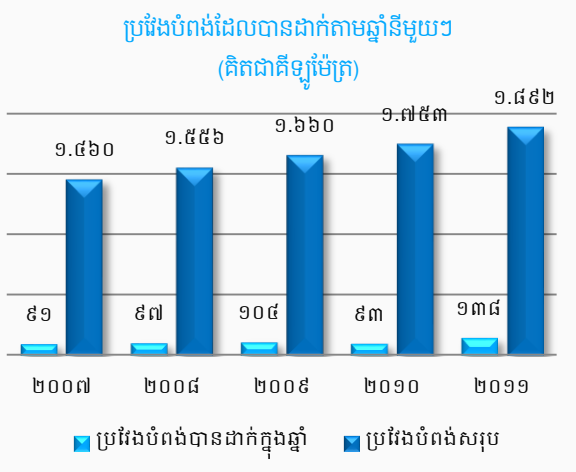

គ- ការងារកាត់បន្ថយទឹកបាត់បង់

អត្រាទឹកបាត់បង់របស់ រ.ទ.ស.ភ នៅក្នុងឆ្នាំ១៩៩៣ មានកម្រិតខ្ពស់បំផុតគឺ ៧២% ប៉ុន្តែអត្រានេះបានថយចុះជាលំដាប់រហូតមកនៅក្នុងរង្វង់ ៦% ប៉ុណ្ណោះនៅក្នុងឆ្នាំ២០០៨ ពោលគឺក្នុងរយៈពេលត្រឹមតែ ១៥ឆ្នាំប៉ុណ្ណោះ ដែល រ.ទ.ស.ភ បានបន្ថយទឹកបាត់បង់ពី ៧២% មកនៅត្រឹម ៦% ដូចបានបង្ហាញក្នុងក្រាហ្វិចខាងក្រោម ។ ការទទួលបានលទ្ធផលល្អប្រសើរក្នុងរយៈពេលខ្លីនេះ បានធ្វើអោយស្ថាប័នអន្តរជាតិធំៗវាយតម្លៃខ្ពស់ចំពោះ រ.ទ.ស.ភ តាមរយៈការផ្តល់ជ័យលាភី និងពានរង្វាន់លំដាប់ពិភពលោក ដូចមានរៀបរាប់ខាងលើ ។

លទ្ធផលកាត់បន្ថយទឹកបាត់បង់នេះបានមកដោយ រ.ទ.ស.ភ បានបង្កើតនូវវិធានការចំនួន ៦ ក្នុងកម្មវិធីកាត់បន្ថយទឹកបាត់បង់របស់ខ្លួនគឺ៖

- ការងារគ្រប់គ្រងអតិថិជន
- ការងារគ្រប់គ្រងនាឡិកាទឹក
- ការផ្លាស់ប្តូរបំពង់ចាស់ដោយដាក់បំពង់ថ្មី
- ការជួសជុលទឹកធ្លាយទាន់ពេលវេលា
- ការងារគ្រប់គ្រងទឹកបាត់បង់ជាតំបន់
- ការបង្ការ និងបង្ក្រាបបទល្មើស

ជាលទ្ធផលការងារមកដល់ចុងឆ្នាំ២០១១ នេះ រ.ទ.ស.ភ បានអនុវត្តដោយសំរេចបានដូចខាងក្រោម៖

ការងារជួសជុល និងថែទាំឧបករណ៍ប្រព័ន្ធផ្គត់ផ្គង់ទឹក

- ១- ជួសជុលថែទាំរ៉ានស្តុប ៧៩កន្លែង
- ២- ជួសជុលថែទាំរ៉ានខ្យល់ ១០៦គ្រឿង
- ៣- ជួសជុលថែទាំនាឡិកាតំបន់ ៨៤ គ្រឿង
- ៤- ជួសជុលថែទាំប៊ូសអាត្មេ ១២៦ គ្រឿង
- ៥- ថែទាំប្រព័ន្ធ Telemeter ២៧០លើក
- ៦- កែសំរួលបំពង់ចែកចាយទឹក ៦.៤៩១ម៉ែត្រ

ការងារជួសជុលទឹកធ្លាយ

បានជួសជុលទឹកធ្លាយ ២៤ម៉ោង និងចាប់ផ្តើមជួសជុលមិនលើសពី ២ម៉ោងក្រោយពីទទួលព័ត៌មាន ។

ករណីលេចឆ្ងាយ	ចំនួនលេចឆ្ងាយ តុចន្រ្ទា២០១០	ចំនួនលេចឆ្ងាយ ចំណុំមេ តុចន្រ្ទា២០១១	ចំនួនលេចឆ្ងាយ បណ្តាញមូលដ្ឋៈ តុចន្រ្ទា២០១១	ចំនួនលេចឆ្ងាយ សរុប តុចន្រ្ទា២០១១	អត្រាធៀប តុចន្រ្ទា ២០១០
គេជីកប៉ះ	១៧៧	៤១	១៣៤	១៧៥	៩៩%
បច្ចេកទេស	១៩៨	១១៣	២៦៤	៣៧៧	១៩០%
បំពង់ចាស់	០	០	០	០	០
សរុប	៣៧៥	១៥៤	៣៩៨	៥៥២	១៣៨%

ទោះជាចំនួនលេចឆ្ងាយមានការកើនឡើង បើធៀបនឹងរយៈពេលដូចគ្នាក្នុងឆ្នាំ ២០១០ ក៏ រ.ទ.ស.ភ នៅតែបន្តអនុវត្តវិធានការកាត់បន្ថយការលេចឆ្ងាយ ទាំងលើកត្តាអត្តនោម័ត និងសត្យានុម័ត ។ ដោយឡែកទាក់ទងនឹងការលេចឆ្ងាយដោយកត្តាសត្យានុម័ត យើងបានបង្ហាញអ្នកបង្កពេញសងការខូចខាត ដែលគិតមកទល់ថ្ងៃទី ៣១ ខែ ធ្នូ ឆ្នាំ ២០១១ មានទឹកប្រាក់ចំនួន ១៧,៧២៥,៩៨៨ រៀល ។



ការគ្រប់គ្រងទឹកបាត់បង់តាមតំបន់

តំបន់គ្រប់គ្រង	អត្រាកំណត់	លទ្ធផលរកឃើញ	សរុបតុល្យ	អត្រាសម្រេចបាន
១- ខណ្ឌ ជួនពេញ	៥,០០%	- ទឹកឆ្លាយចូលលូ	២១	៥,៥១%
២- ខណ្ឌ ៧មករា	៤,១០%	- ទឹកឆ្លាយចូលលូ	២២	៣,០១%
៣- ខណ្ឌ ចំការមន	៤,៨៥%	- ទឹកឆ្លាយចូលលូ	៤០	៦,០៤%
៤- ខណ្ឌ ទួលគោក	៥,០០%	- ទឹកឆ្លាយចូលលូ	២៨	៥,៧៦%
៥- ខណ្ឌ ឫស្សីកែវ	៣,៥០%	- ទឹកឆ្លាយចូលលូ - បទល្មើសបំបែកបណ្តាញ	១៨ ០១	២,២៩%
៦- ខណ្ឌ មានជ័យ	៥,២០%	- ទឹកឆ្លាយចូលលូ	១៧	៤,១៨%
សរុប		- ទឹកឆ្លាយចូលលូ - បទល្មើសបំបែកបណ្តាញ	១៤៦ ០១	

ក្រាហ្វិចបង្ហាញពីអត្រាទឹកបាត់បង់ពីឆ្នាំ១៩៩៣ ដល់ឆ្នាំ២០១១ (គិតជាភាគរយ)

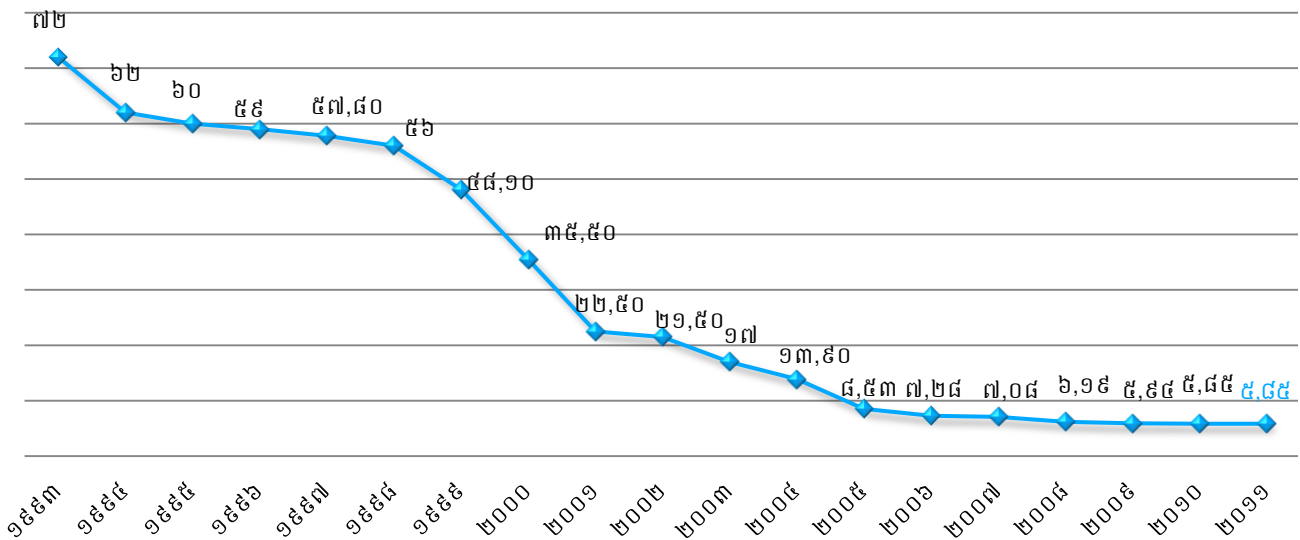



សកម្មភាព និងលទ្ធផល ការងារអាជីវកម្ម ឆ្នាំ២០១១

តបណ្តាញទឹកជូនអតិថិជន

ក្រោយពីបានរៀបចំបណ្តាញចែកចាយទឹករួច រ.ទ.ស.ភ នឹងប្រកាសជូនដំណឹងដល់ប្រជាពលរដ្ឋឲ្យមកបំពេញបែបបទ តបណ្តាញទឹកចូលផ្ទះរៀងៗខ្លួន ។

ការងារតបណ្តាញទឹកចូលផ្ទះ ត្រូវអនុវត្តតាមបែបបទដំណើរការតាមស្តង់ដារមួយ ដែលមានលក្ខណៈសាមញ្ញ និងងាយអនុវត្តទាំងមន្ត្រី-និយោជិតរបស់ រ.ទ.ស.ភ និងអតិថិជន ។ បណ្តាមន្ត្រី-និយោជិតដែលបំពេញការងារផ្ទាល់ជាមួយអតិថិជន ត្រូវបានអប់រំឲ្យមានអាកប្បកិរិយាសុភាពរាបសារ រម្យទម រាក់ទាក់ ម៉ឺងម៉ាត់ និងជួយសម្រួលការងារតបណ្តាញទឹកចូលផ្ទះឲ្យបានឆាប់បំផុត។

ក្នុងករណីពិសេស ដូចជាការតបណ្តាញទឹកស្អាតជូនប្រជាពលរដ្ឋនៅតាមសគមក្រីក្រ នៅតាមតំបន់ដោយ រាជធានីភ្នំពេញ រ.ទ.ស.ភ បានចល័តមន្ត្រី-និយោជិត ទៅបំពេញការងារនៅសហគមនោះតែម្តង ។ គោលបំណងចម្បងរបស់ រ.ទ.ស.ភ គឺជួយសម្រួលប្រជាពលរដ្ឋក្នុងការបំពេញបែបបទតបណ្តាញទឹកឲ្យបានលឿន ទទួលបានប្រាក់ថ្លៃជារៀងរាល់ថ្ងៃនៅនឹងកន្លែងកាត់បន្ថយការចំណាយ លើការធ្វើដំណើររបស់ប្រជាពលរដ្ឋ ។ល។

ការងារគ្រប់គ្រងអតិថិជន

នៅមុនឆ្នាំ ១៩៩៣ ការគ្រប់គ្រងអតិថិជនមានកង្វះខាតយ៉ាងខ្លាំង។ ដូចបានរៀបរាប់រួចនៅខាងដើម ចំនួនអតិថិជនក្នុងបញ្ជី ខុសពីចំនួនអតិថិជនពិតប្រាកដយ៉ាងច្រើន ជាងនេះទៅទៀតក្នុងបញ្ជីពុំបានកត់ត្រាអ្នកមានបណ្តាញទឹកទេ តែបែបជាមានឈ្មោះអ្នក ដែលគ្មានបណ្តាញទឹកប្រើប្រាស់ទៅវិញ ។ កត្តានេះទើបធ្វើអោយអត្រាប្រមូលប្រាក់ថ្លៃទឹក នៅពេលនោះមានត្រឹមតែ៤៨% ប៉ុណ្ណោះ។ ដើម្បីកែតម្រូវបញ្ជីនេះអោយត្រឹមត្រូវឡើងវិញ ដោយបានស្នើរសុំកំលាំងអន្តរាគមន៍ ប្រមាណ ១០០នាក់ ពីសាលាក្រុងភ្នំពេញជានិច្ច រ.ទ.ស.ភ បានបើកយុទ្ធនាការអង្កេតអតិថិជនមួយនៅទូទាំងផ្ទៃសេវា ដោយចាប់ផ្តើមនៅក្នុងខែមីនា ឆ្នាំ១៩៩៥ ។ ជាលទ្ធផលនៃយុទ្ធនាការនេះ គឺបានរកឃើញអ្នកមានបណ្តាញទឹកប្រើប្រាស់តែពុំបានកត់ត្រាក្នុងបញ្ជីអតិថិជនចំនួន ១៣.៧២២ អតិថិជន ដោយឡែកក៏បានរកឃើញអ្នកដែលមានឈ្មោះក្នុងបញ្ជីតែជាក់ស្តែងពុំមានបណ្តាញទឹកប្រើប្រាស់ចំនួន ១២.៩៨០អតិថិជន ។ ក្នុងនេះដែរក៏បានរកឃើញអណ្តូងរួមចំនួន ១.៩៤៥ ដោយពុំដែលមានវិក័យបត្រទូទាត់ថ្លៃទឹក (ដោយសាររស់ពេញនៅពេលនោះដែលទឹកពុំអាចឡើងដុតពីផ្ទៃដី គេបាននាំគ្នាដឹកអណ្តូងរួចចោះបំពង់មេចែកចាយទឹក ដើម្បីបង្ហូរទឹកពីបំពង់ចូលទៅក្នុងអណ្តូង ហើយប្រើប្រាស់រួមគ្នាច្រើនគ្រួសារ) ។ ដំណោះស្រាយចំពោះមុខគឺ (ទី១) តំឡើងនាឡិកាមេលើបំពង់ដេលបង្ហូរទឹកចូលអណ្តូង រួចចាត់អោយមានតំណាងដើម្បីទូទាត់ថ្លៃទឹក (ទី២) ក្នុងករណីពុំអាចរកតំណាងបានត្រូវរៀបចំបណ្តាញតាមផ្ទះនីមួយៗ ហើយលុបអណ្តូងនេះចេញ ។ អណ្តូងរួមទាំងនេះត្រូវបានលុបបំបាត់ជាបន្តបន្ទាប់ រហូតបញ្ចប់ជាស្ថាពរ នៅក្នុងពេលផ្លាស់ប្តូរបំពង់មេចែកចាយទឹកថ្មី ដោយរៀបចំជាបណ្តាញចូលផ្ទះទាំងអស់ ។

ការងារគ្រប់គ្រងនាឡិកាទឹក

ការងារគ្រប់គ្រងនាឡិកាទឹកត្រូវបានចែកចេញជា ៣ផ្នែកគឺ៖ (១)ការដាក់នាឡិកាទឹក ១០០% មានន័យថាគ្រប់បណ្តាញចូលផ្ទះទាំងអស់ត្រូវតែមាននាឡិកាទឹក (២)ការជ្រើសរើសប្រភេទនាឡិកាដែលមានសុក្រិតភាពខ្ពស់ និងគុណភាពសមស្រប និង (៣)កម្មវិធីត្រួតពិនិត្យ និងផ្លាស់ប្តូរ ។ នៅឆ្នាំ ១៩៩៣ បណ្តាញទឹកដែលមានបំពង់នាឡិកាស្ទង់មានចំនួន ៣.៣៩១ ដែលស្មើនឹង ១២,៦១%នៃចំនួនបណ្តាញសរុប ហើយការចេញវិក័យបត្រថ្លៃទឹកពេលនោះ ត្រូវបានគណនាបរិមាណទឹកតាមការប៉ាន់ស្មាន ។ នៅឆ្នាំ ១៩៩៥ រ.ទ.ស.ភ បានចាប់ផ្តើមធ្វើការតំឡើងនាឡិកាទឹកជាបន្តបន្ទាប់ លើគ្រប់បណ្តាញចូលផ្ទះ ដែលធ្វើអោយបញ្ឈប់បានទាំងស្រុង នូវការប៉ាន់ស្មានបរិមាណទឹកក្នុងវិក័យបត្រថ្លៃទឹក ។ តារាងខាងក្រោមនេះបង្ហាញពីកំនើននាឡិកាទឹកតាមឆ្នាំនីមួយៗ រៀបចំនឹងចំនួនបណ្តាញ ហើយចាប់ពីឆ្នាំ២០០១ ទៅបណ្តាញចូលផ្ទះទាំងអស់មាននាឡិកាទឹក ១០០% ។

ក- ការងារផ្គត់ផ្គង់ទឹកស្អាត ប្រជាពលរដ្ឋក្រីក្រ

លទ្ធផលនៃការតបណ្តាញជូនអតិថិជន

លើគិតចាប់ពីពេលអនុវត្តកម្មវិធី “ផ្គត់ផ្គង់ទឹកស្អាតជូនប្រជាពលរដ្ឋក្រីក្រ” រហូតដល់ចុងឆ្នាំ២០១១នេះ រ.ទ.ស.ភ បាន ផ្គត់ផ្គង់ទឹកស្អាត ជូនប្រជាពលរដ្ឋក្រីក្រសរុប ២៧.៧០៧បណ្តាញស្មើនឹង១៥,៣៧% នៃចំនួនបណ្តាញ ដែលបានតសរុប ។ ក្នុងនោះបានឧបត្ថម្ភធនសរុបចំនួន ១៦.៩៥៨បណ្តាញ ដែលត្រូវចំណាយទឹកប្រាក់សរុប៥.៥៥៣.១៨៧.៨៥៣រៀល ស្មើនឹង ១.០៣៤.២៨៣,៥១ ដុល្លារអាមេរិក ។

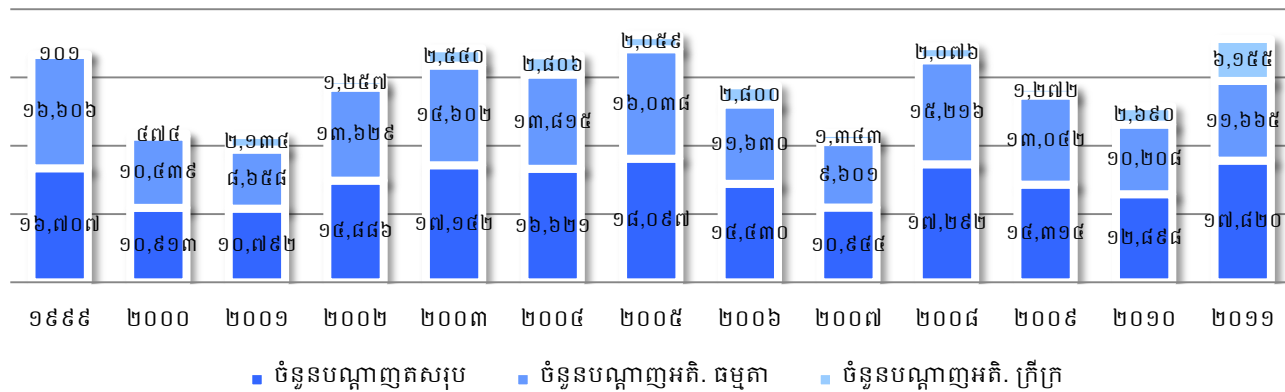

លទ្ធផលនៃការប្រើប្រាស់គោលការណ៍ឧបត្ថម្ភធន

ក្នុងឆ្នាំនេះ រ.ទ.ស.ភ បានបន្តសកម្មភាពការងារផ្គត់ផ្គង់ទឹកជូនប្រជាពលរដ្ឋក្រីក្រដោយបានប្រើប្រាស់គោលការណ៍ ឧបត្ថម្ភធនដែល បានមកពីជំនួយឥតសំណងរបស់ទីក្រុងប៉ារីស និងធនាគារពិភពលោក សរុបទឹកប្រាក់ត្រូវចំណាយមានប្រមាណ ២.២១៦.៨០៥.៥៦០រៀល ស្មើនឹង ៤៧១.៦៧៥,២៧ដុល្លារអាមេរិក ដែលសម្រេចបានលទ្ធផលដូចខាងក្រោម៖

ការវាយតម្លៃ

ការផ្តល់សេវាទឹកស្អាតដល់ប្រជាពលរដ្ឋក្រីក្រ ពិសេសប្រជាពលរដ្ឋក្រីក្ររស់នៅមានលក្ខណៈ ប្រមូលផ្តុំក្នុងសហគមន៍ ដែលកន្លង មកមិនធ្លាប់បានទទួលទឹកស្អាតប្រើប្រាស់ផ្ទាល់ពីរដ្ឋ ក្នុងតម្លៃមួយ សមស្របថោកជាងឯកជន ផ្គត់ផ្គង់២៥ម៉ោងក្នុង ១ថ្ងៃ ៧ថ្ងៃក្នុង១សប្តាហ៍ ធានានូវគុណភាពហូបបាន ផ្ទាល់ពីក្បាលម៉ាស៊ីន និងមានការឧបត្ថម្ភធនផងនោះ បានធ្វើឱ្យប្រជាពលរដ្ឋ ក្រីក្រទាំងនោះសប្បាយរីករាយ និងដឹងគុណយ៉ាងជ្រាលជ្រៅ ចំពោះរាជរដ្ឋាភិបាលនិងម្ចាស់ជំនួយ ដែលបានយកចិត្តទុកដាក់ ចំពោះជីវភាពរស់នៅរបស់ពួកគាត់ ។

ការផ្តល់សេវាទឹកស្អាតនេះ បានធ្វើឱ្យប្រជាពលរដ្ឋក្រីក្រ អាចសន្សំសំចៃការចំណាយទៅលើថ្លៃទឹកប្រើប្រាស់បាន ប្រមាណ ៣០.០០០រៀល ក្នុង១ខែ ឬ ៣៦០.០០០រៀល ក្នុង១ឆ្នាំ ចំណេញពេលវេលាក្នុងការប្រកបមុខរបរប្រចាំថ្ងៃ កុមារមាន ពេលគ្រប់គ្រាន់ក្នុងការរៀនសូត្រ និងកំសាន្តសប្បាយ ហើយសុខភាពកាន់តែធានាល្អប្រសើរឡើង ដោយបានកាត់បន្ថយជម្ងឺ ផ្សេងៗ ដូចជា កមរមាស និងគ្រុនពោះរៀនជាដើម។



អបណ្តាញជូនប្រជាពលរដ្ឋក្រីក្រ	សរុប (គ្រួសារ)	តុលាក្រុម (គ្រួសារ)	ជាយក្រុម (គ្រួសារ)
បង់រំលស់ ១២ខែ	០៥	០	០៥
ឧបត្ថម្ភធន ៣០% និង បង់រំលស់ ១២ខែ	០៨	០	០៨
ឧបត្ថម្ភធន ៥០% និង បង់រំលស់ ១២ខែ	២៨២	១៧៩	១០៣
ឧបត្ថម្ភធន ៧០% និង បង់រំលស់ ១២ខែ	៥៨៨	៣៤	៥៥៤
ឧបត្ថម្ភធន ១០០% និង បង់រំលស់ ០៤ខែ	៥.២៧២	៣១	៥.២៤១
សរុប	៦.១៥៥	២៤៤	៥.៩១១

១- ការងារតបណ្តាញចូលផ្ទះ និង ការគ្រប់គ្រងអតិថិជន

ការងារតបណ្តាញចូលផ្ទះ

ក្នុងឆ្នាំនេះ យើងតបណ្តាញជូនអតិថិជនបានលើសផែនការ ១១២,១៤% ប៉ុន្តែចំណូលថ្លៃបណ្តាញ អនុវត្តលើសផែនការតែ ១០៥,៨១% ប៉ុណ្ណោះ ដោយសារកត្តាផ្ទៃ ។ ជាក់ស្តែង ថ្លៃបណ្តាញជាមធ្យមស្មើ ៣៤១.៧២៦រៀល ទាបជាងផែនការ ៣៥២.២៤៤រៀល ស្មើនឹង៣,០៨% ។ ដែលជាលទ្ធផលមានដូចខាងក្រោម៖

- តបណ្តាញចូលផ្ទះបាន ១៧.៨២០បណ្តាញ ស្មើនឹង២១២,១៤% នៃផែនការ ៨.៤០០បណ្តាញ ។
- ចំណូលតបណ្តាញមាន ៦.០៨៩.៥៥០.៣៧៤រៀល ស្មើនឹង ២០៥,៨១% នៃផែនការ ២.៩៥៨.៨៤៩.៦០០រៀល ។

ការងារគ្រប់គ្រងអតិថិជន

- ◆ ចំនួនអតិថិជនសរុបដើមគ្រា ២០២.៩២៩ អតិថិជន
- ◆ កំណើនក្នុងគ្រា ១៦.៥៦៩ អតិថិជន
- ◆ ចំនួនអតិថិជនសរុបចុងគ្រា ២១៩.៤៩៨ អតិថិជន ស្មើនឹង ១០៨,៨៧% នៃផែនការ ២០៩.៣០០ អតិថិជន ។

យើងគ្រប់គ្រងអតិថិជនបានល្អ និងមានប្រសិទ្ធភាពដោយ ៖

- បញ្ចូលទិន្នន័យអតិថិជនតបណ្តាញថ្មី និងទិន្នន័យនាឡិកាប្តូរថ្មីទៅក្នុងប្រព័ន្ធបានត្រឹមត្រូវ និងទាន់ពេលវេលា "មិនលើសពីបីថ្ងៃការងារក្រោយថ្ងៃតបណ្តាញ និងប្តូរនាឡិកាប្តូរ" ។
- បញ្ចូលរាល់សំណើកែតម្រូវទិន្នន័យអតិថិជនទៅក្នុងប្រព័ន្ធទាន់ពេលវេលា ។
- ធ្វើ Back Up ទុករាល់ថ្ងៃ និងសប្តាហ៍ ទិន្នន័យអតិថិជននៅក្នុងប្រព័ន្ធ ដើម្បីធានាសុវត្ថិភាពដោយធ្វើការត្រួតពិនិត្យនៅរាល់ចុងត្រីមាសទៀតផង ។
- ធ្វើការថែទាំកុំព្យូទ័រ និង Hardware ទូទាំងអង្គភាពតាមកម្មវិធីដែលបានកំណត់ ។

ប្រភេទអតិថិជន	២០០៤	២០០៥	២០០៦	២០០៧	២០០៨	២០០៩	២០១០	២០១១
ជីវភាព	១០៥.៩៨១	១២១.៤២៦	១៣២.២៨៧	១៤០.៧២៨	១៥២.៩៧២	១៦១.៥៤៥	១៦៩.៧០០	១៨៣.៦៩៨
អាជីវកម្ម	១៤.៩៦៤	១៦.២០៩	១៨.៧៨៥	២០.៧៤៤	២៤.៥២២	២៨.៨១៩	៣២.៤៦៧	៣៥.០០១
អង្គការរដ្ឋ	៥៥៩	៦១៤	៦៣៥	៦៥៩	៦៩៣	៧១៨	៧៤១	៧៨២
តំណាងចែកចាយ	១៨	១៧	១៧	២០	១៣	១០	២១	២១
សរុប	១២១.៥២២	១៣៨.២៦៦	១៥១.៧២៤	១៦២.១៥១	១៧៨.២០០	១៩១.០៩២	២០២.៩២៩	២១៩.៤៩៨

ក្រាហ្វិចបង្ហាញពីបំណែងចែកអតិថិជន ឆ្នាំ២០១១ (អតិថិជនសរុបចំនួន:២១៩.៤៩៨អតិថិជន)

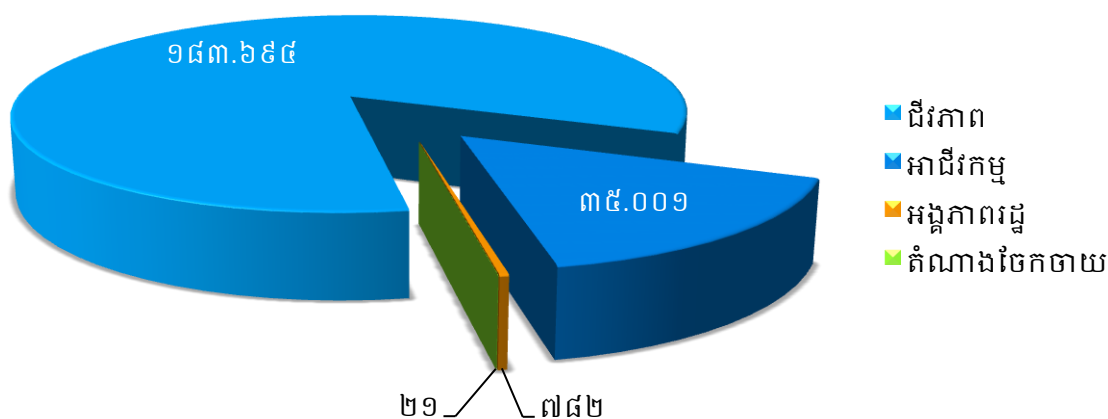

គ- ចំណូលថ្លៃទឹក និង ការងារជួសជុល ប្តូរនាឡិកាទឹក

គ.១- ចំណូលថ្លៃទឹក

ដើម្បីធានាប្រសិទ្ធភាព និង ទិន្នផលកាន់តែល្អប្រសើរ លើការងារប្រមូលប្រាក់ថ្លៃទឹកប្រើប្រាស់ពីអតិថិជន យើងបានបន្តអនុវត្តយន្តការអានមួយថ្ងៃបោះពុម្ពវិក្កយបត្រមួយថ្ងៃ ។ ទន្ទឹមនោះយើងបានបន្តដំណើរការ សាខាទទួលប្រាក់ថ្លៃទឹកចំនួនបួនកន្លែងនៅតាមអាងតម្កល់ទឹកជាយក្រុងទាំងបី និងនៅតារាខ្មៅ សំដៅបង្កភាពងាយស្រួលដល់ការទូទាត់ប្រាក់ថ្លៃទឹករបស់អតិថិជន ក៏ដូចជាកាត់បន្ថយការចំណាយ ក្នុងការធ្វើដំណើររបស់អតិថិជនផងដែរ ។ ពិសេសជាងនេះទៅទៀត យើងបានសហការជាមួយបណ្តា ធនាគារ និងក្រុមហ៊ុន ដាក់ឱ្យដំណើរការសេវាកម្មទទួលប្រាក់ថ្លៃទឹកតាមបច្ចេកវិទ្យាទំនើបថែមទៀត ។ ដែលជាក់ស្តែងក្នុងឆ្នាំនេះ ៖

- ចំនួនទឹកប្រាក់ប្រកាសក្នុងវិក្កយបត្រ មានប្រមាណ ១០២.៩៧៩.៥២៦.៤៩៧រៀល ស្មើនឹងបរិមាណទឹក ១០២.៨៨៣.៨១៥ម^៣ ត្រូវជា ៩៤,១៥% នៃបរិមាណផលិតផលទឹកស្អាត ១០៩.២៧៦.៥២១ម^៣ និងត្រូវជា ១០០,២៤% នៃផែនការ ១០១.៦៦៣.៣៦៤.១០០រៀល ។
- ចំណូលថ្លៃទឹកទារបានស្មើនឹង ៩៩,៨៨% នៃទឹកប្រាក់ប្រកាសក្នុងវិក្កយបត្រ ។ បរិមាណទឹកលក់ក្នុងឆ្នាំ លើសផែនការ ០,៣១% ដោយសារបរិមាណទឹកប្រើប្រាស់ជាមធ្យម ក្នុងមួយបណ្តាញក្នុងមួយខែ (៣៩,៦៩ម^៣/ប.ណ x ខែ) ទាបជាងផែនការ -២,២២% ប៉ុន្តែចំនួនបណ្តាញ ជាមធ្យមលើសផែនការ ២,៥៧% ។ ទឹកប្រាក់ប្រកាសលក់លើសផែនការ០,៤៥% ដោយសារបរិមាណទឹកលក់លើសផែនការ ០,៣១% ហើយថ្លៃលក់ជាមធ្យម ១.០០០,៩៣រៀល/ម^៣ លើសផែនការ ៩៩៩,៥៣រៀល/ម^៣ ។

ក្រាហ្វិចបង្ហាញពីចំណូលថ្លៃទឹកទារបានស្មើនឹង ៩៩,៩២% ក្នុងឆ្នាំ២០១១

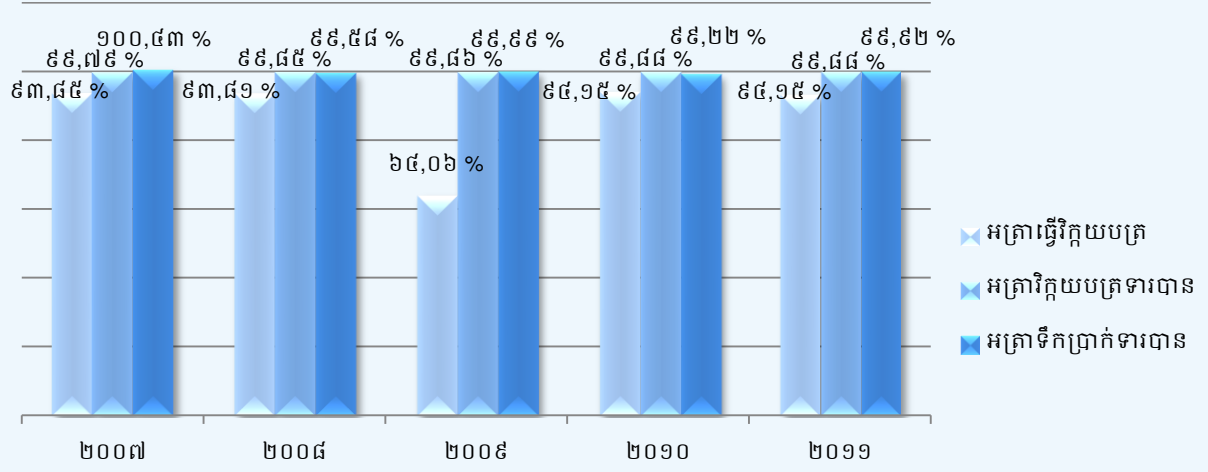

គ.២- ការងារជួសជុល និងប្តូរនាឡិកាទឹក

តាមរយៈការដោះដូរនាឡិកានេះ យើងបានរំលឹកបរិមាណទឹកលម្អៀង បញ្ជូលទៅក្នុងវិក្កយបត្រ ៥៨.៨៣៦ម^៣ ចំពោះនាឡិកាខូច ២.៦១២គ្រឿង និងនាឡិកាបាត់ ១៤២គ្រឿង និង ៣០.៦៣២ម^៣ ចំពោះនាឡិកាដើរយឺត លើសកម្រិតកំណត់ ១.១០៤ គ្រឿង ។

- ដោះដូរនាឡិកាទឹក ៤.១០១ គ្រឿង ស្មើនឹង ១១៧,១៧% នៃផែនការ ៣.៥០០ គ្រឿង ។
- ជួសជុលនាឡិកា ៣.០៥០គ្រឿង ស្មើនឹង១២២% នៃផែនការ ២.៥០០ គ្រឿង ។

ការដោះដូរនាឡិកាអនុវត្តលើសផែនការដោយសារ ចំនួននាឡិកាខូច និងបាត់ មានច្រើនជាងការគ្រោងទុក ។ ដោយឡែក ការជួសជុលនាឡិកាសម្រេចលើសផែនការ ដោយសារយើងប្រើប្រាស់រូបភាពមេរៀន និងបានបង្កើនម៉ោងវាស់ស្ទង់បន្ថែមទៀត ។



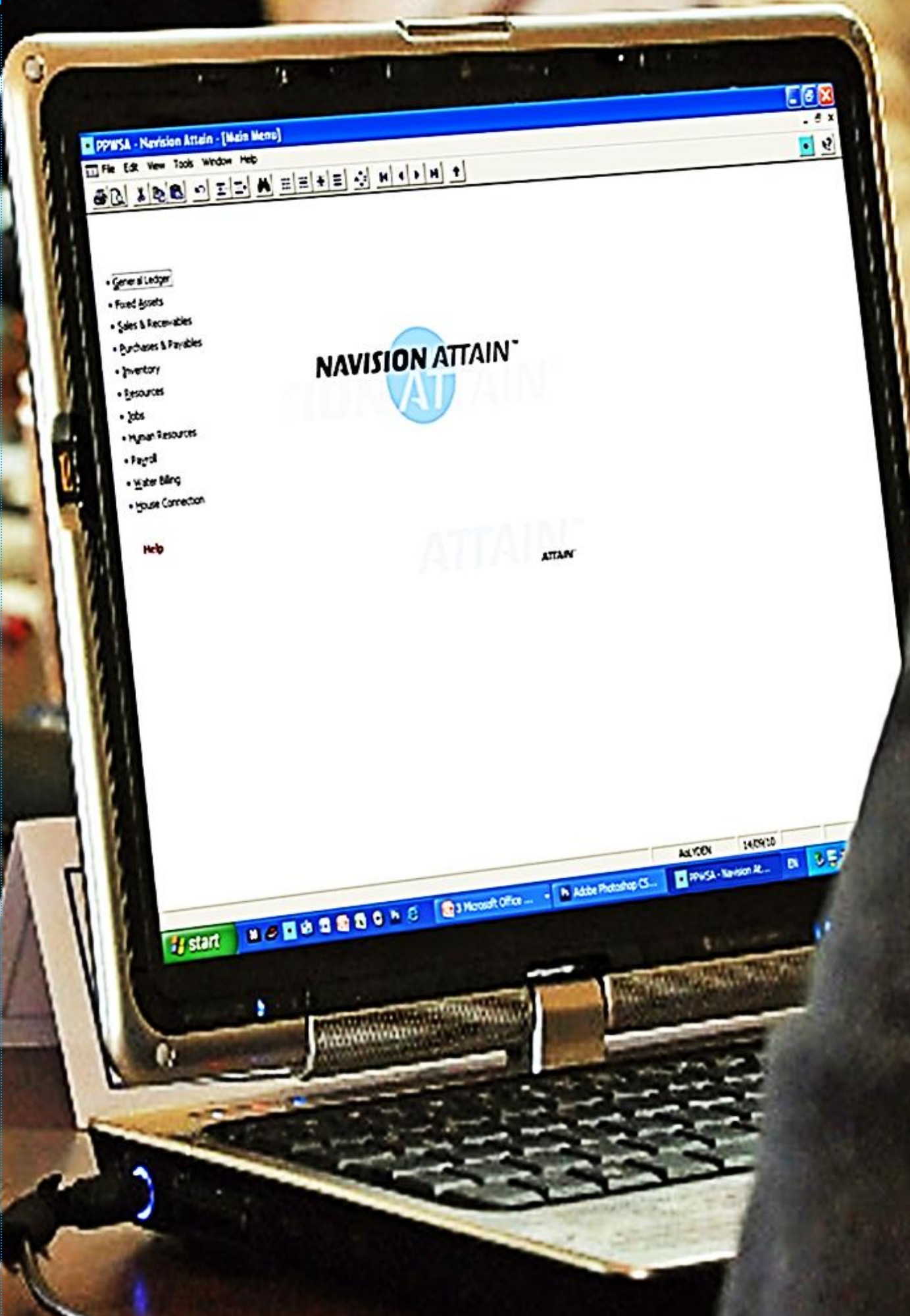

របាយការណ៍លទ្ធផលការងារហិរញ្ញវត្ថុ នៅការិយបរិច្ឆេទ ថ្ងៃទី៣១ ខែធ្នូ ឆ្នាំ២០១១ (មិនបានធ្វើសវនកម្ម)

ការទទួលខុសត្រូវលើរបាយការណ៍ហិរញ្ញវត្ថុ

ក្រុមប្រឹក្សាភិបាលទទួលខុសត្រូវក្នុងការធានាថា របាយការណ៍ហិរញ្ញវត្ថុ ត្រូវបានរៀបចំឡើងយ៉ាងត្រឹមត្រូវ នូវគ្រប់ទិដ្ឋភាពជាសារវន្តទាំងអស់ នៃស្ថានភាពហិរញ្ញវត្ថុរបស់រដ្ឋាករទឹក គិតត្រឹមថ្ងៃទី៣១ ខែធ្នូ ឆ្នាំ២០១១ និង លទ្ធផលហិរញ្ញវត្ថុ ព្រមទាំងលំហូរសាច់ប្រាក់សម្រាប់ដំណាច់ឆ្នាំ ។ ក្នុងការរៀបចំរបាយការណ៍ហិរញ្ញវត្ថុទាំងនេះ ក្រុមប្រឹក្សាភិបាលបាន ៖

- ១- អនុវត្តគោលការណ៍គណនេយ្យដែលសមស្រប ដោយអនុលោមទៅតាមស្តង់ដារគណនេយ្យកម្ពុជា (ហៅកាត់ថា "CAS") ដែលបានលាតត្រដាងនៅក្នុងកំណត់សម្គាល់២ នៃរបាយការណ៍ហិរញ្ញវត្ថុ ដែលគាំទ្រដោយ ការវិនិច្ឆ័យ និងការប៉ាន់ប្រមាណយ៉ាងសមហេតុសមផល ហើយបន្ទាប់មកត្រូវអនុវត្តវាជាប្រចាំ ។
- ២- គោរពតាមតម្រូវការរបស់តាមស្តង់ដារគណនេយ្យកម្ពុជា ក្នុងការលាតត្រដាងព័ត៌មាន ហើយប្រសិន បើមានការប្រាសចាកណាមួយ ក្នុងការបង្ហាញអោយមានភាពពិត និងត្រឹមត្រូវ ការប្រាសចាកទាំងនោះត្រូវបាន លាតត្រដាង ពន្យល់ និងកំណត់បរិមាណមួយដែលសមស្រប នៅក្នុងរបាយការណ៍ហិរញ្ញវត្ថុ ។
- ៣- ថែរក្សាបញ្ជីគណនេយ្យអោយបានគ្រប់គ្រាន់ និងប្រព័ន្ធគ្រប់គ្រងផ្ទៃក្នុងដែលមានប្រសិទ្ធភាព។
- ៤- រៀបចំរបាយការណ៍ហិរញ្ញវត្ថុ ដោយផ្អែកលើមូលដ្ឋាននិរន្តរភាព លើកលែងតែមានកាសន្នតថា រដ្ឋាករទឹក មិនមានលក្ខណៈសមស្រប ក្នុងការបន្តប្រតិបត្តិការនៅពេលអនាគត ដែលអាចប៉ាន់ស្មានបាន និង
- ៥- គ្រប់គ្រង និងដឹកនាំរដ្ឋាករទឹកអោយមានប្រសិទ្ធភាព និងចូលរួមរាល់ការសម្រេចចិត្តលើបញ្ហាសំខាន់ៗ ទាំងអស់ ដែលអាចប៉ះពាល់ដល់ប្រតិបត្តិការ និងលទ្ធផល និងធានាថាការសម្រេចចិត្តទាំងនោះ ត្រូវបានឆ្លុះបញ្ចាំង យ៉ាងត្រឹមត្រូវនៅក្នុងរបាយការណ៍ហិរញ្ញវត្ថុ ។

សមាជិកក្រុមប្រឹក្សាភិបាលរដ្ឋាករទឹកស្វយ័តក្រុងភ្នំពេញ មានសមាសភាពដូចខាងក្រោម៖

- ◆ តំណាងមួយរូបពីក្រសួងសេដ្ឋកិច្ច និងហិរញ្ញវត្ថុ
- ◆ តំណាងមួយរូបពីក្រសួងឧស្សាហកម្ម រ៉ែ និងថាមពល
- ◆ តំណាងមួយរូបពីសាលារាជធានីភ្នំពេញ
- ◆ តំណាងមួយរូបពីក្រសួងមហាផ្ទៃ
- ◆ តំណាងមួយរូបពីទីស្តីការគណៈរដ្ឋមន្ត្រី
- ◆ តំណាងមួយរូបជាអគ្គនាយករដ្ឋាករទឹកស្វយ័តក្រុងភ្នំពេញ
- ◆ តំណាងមួយរូបពីតំណាងនិយោជិតនៃរដ្ឋាករទឹកស្វយ័តក្រុងភ្នំពេញ

តាងនាមអោយរដ្ឋាករទឹកស្វយ័តក្រុងភ្នំពេញ យើងខ្ញុំសូមធានាអះអាងថា របាយការណ៍ហិរញ្ញវត្ថុ ព្រមទាំង កំណត់សម្គាល់ដែលភ្ជាប់មកជាមួយនេះ បានបង្ហាញយ៉ាងត្រឹមត្រូវនូវគ្រប់ទិដ្ឋភាពជាសារវន្តទាំងអស់ នៃស្ថានភាព ហិរញ្ញវត្ថុ របស់រដ្ឋាករទឹក គិតត្រឹមថ្ងៃទី៣១ ខែធ្នូ ឆ្នាំ២០១១ ព្រមទាំងលទ្ធផលហិរញ្ញវត្ថុ និងលំហូរសាច់ប្រាក់សម្រាប់ ដំណាច់ឆ្នាំ ដោយអនុលោមទៅស្របតាមស្តង់ដារគណនេយ្យកម្ពុជា ។

ក- របាយការណ៍លទ្ធផលការងារហិរញ្ញវត្ថុ

ក.១- តារាងតុល្យការ

(នាថ្ងៃទី៣១ ខែធ្នូ ឆ្នាំ២០១១)

បរិយាយ	កំណត់ សម្គាល់	៣១/១២/២០១១ (គិតជាពាន់រៀល)	៣១/១២/២០១០ (គិតជាពាន់រៀល)
ទ្រព្យសកម្ម			
ទ្រព្យសកម្មរយៈពេលវែង			
ទ្រព្យសម្បត្តិ រោងចក្រ និងបរិក្ខារ	៥	៦៣២.៣៨៥.៧៤៧	៥៤១.៣២១.០៤៧
ទ្រព្យសកម្មអរូបី	៦	១.០៣៣.៩០៤	៩៩៦.៨០១
ឥណទានផ្តល់អោយរដ្ឋាករទឹកខេត្តពោធិ៍សាត់	៨	៦៩៧.៦០៩	៧៦៨.២៦៦
ទ្រព្យសកម្មរយៈពេលវែង(សរុប)		៦៣៤.១១៧.២៥៩	៥៤៣.០៨៦.១១៤
ទ្រព្យសកម្មរយៈពេលខ្លី			
សន្និធិ	១០	២៨.០៨៨.៥៧១	២០.១៧៦.៨១០
គណនីអតិថិជនពាណិជ្ជកម្ម និងគណនីអតិថិជនផ្សេងៗ	១១	៤៣.៧១៦.០៤១	៤៤.៣៧៦.៥០៤
កម្ចីទៅអោយរដ្ឋាករទឹកខេត្តពោធិ៍សាត់	៨	៦៨.០០៤	៥០.១៤៩
ពន្ធលើប្រាក់ចំណេញត្រូវទទួល	៩	(៤៣៧.៦៦៤)	១.៦៤៣.៨១៨
ការវិនិយោគរយៈពេលខ្លី	១២	១៥១.៧៩៩.៩២៧	១២៩.៦៩៧.១៣៥
សាច់ប្រាក់និងសាច់ប្រាក់សមមូល	១៣	៧.៤៦០.៨២១	៧.០៦៦.៧៥២
ទ្រព្យសកម្មរយៈពេលខ្លី(សរុប)		២៣០.៦៩៥.៧០០	២០៣.០១១.១៦៩
ទ្រព្យសកម្ម (សរុប)		៨៦៤.៨១២.៩៥៩	៧៤៦.០៩៧.២៨៣
មូលធន និង បំណុល			
ដើមទុន	១៤	៤៦៥.០២៨.១២៩	៤៥៦.០០០.២៦៤
ទុនបម្រុង	១៥	៥៥.៤១០.៤៤៥	២៩.០៦០.៩៥៧
ចំណេញរក្សាទុក		៣១.៩៨៩.៩០៧	៣០.៥០៦.៣៥២
មូលធនសរុប		៥៥២.៤២៨.៤៨១	៥១៥.៥៦៧.៥៧៣
បំណុល			
បំណុលរយៈពេលវែង			
កាតព្វកិច្ចសោធននិវត្តន៍	១៨	២៤.៦០១.០២៨	២០.៣៤៧.៨១៧
បំណុលពន្ធពន្យារលើប្រាក់ចំណេញ	១៧	១៦.៩៣៥.៧០៩	១៥.២៧៩.៤៨០
ប្រាក់កម្ចី	១៦	១៨២.៨៤៧.៤៦៣	១២៩.២៥៥.៣៧៧
ប្រាក់កក់របស់អតិថិជន		២៤.៦០២.០៨៧	២១.៨៥៤.៧៣៨
ជំនួយពន្យារពីរាជរដ្ឋាភិបាល និងជំនួយផ្សេងៗ	១៩	៧.៥៣៥.៦៦៧	១៦.៧៧៥.៥៨៤
បំណុលរយៈពេលវែង(សរុប)		២៥៦.៥២១.៩៥៣	២០៣.៥១២.៩៩៦
បំណុលរយៈពេលខ្លី			
គណនីអ្នកផ្គត់ផ្គង់ពាណិជ្ជកម្ម និងផ្សេងៗ	២០	៤៤.៣៥៨.១១១	១៨.២៥៧.៨៣០
ប្រាក់កម្ចី	១៦	១១.៥០៤.៤១៣	៨.៧៥៨.៨៨៤
បំណុលរយៈពេលខ្លី(សរុប)		៥៥.៨៦២.៥២៤	២៧.០១៦.៧១៤
បំណុល(សរុប)		៣១២.៣៨៤.៤៧៧	២៣០.៥២៩.៧១០
មូលធន និង បំណុល (សរុប)		៨៦៤.៨១២.៩៥៩	៧៤៦.០៩៧.២៨៣

ក.២- របាយការណ៍លទ្ធផល (នាថ្ងៃទី៣១ ខែធ្នូ ឆ្នាំ២០១១)

បរិយាយ	កំណត់ សម្គាល់	៣១/១២/២០១១ (គិតជាពាន់រៀល)	៣១/១២/២០១០ (គិតជាពាន់រៀល)
ចំណូល			
ការលក់	២១	១១៤.៨៦៨.២៧៩	១០៥.៥៤៣.៥៤០
ចំណូលផ្សេងៗ		២១២.០៥២	៧២២.៣៧៣
ចំណូល (សរុប)		<u>១១៥.០៨០.៣៣១</u>	<u>១០៦.២៦៥.៩១៤</u>
ចំណាយផ្សេងៗ			
ចំណាយរំលស់ និង អរូបី	៥&៦	(២១.២៣៩.៤៩០)	(២០.៥៣៦.២៦១)
ចំណាយថ្លៃអគ្គិសនី		(២២.៨០៩.៦៩៨)	(២១.២២៣.៣០១)
ចំណាយលើប្រាក់បៀវត្ស ប្រាក់ឈ្នួល និងចំណាយទាក់ទង	២៣	(១៨.៩៧១.៣៣៧)	(១៧.១៣១.៤០៧)
វត្ថុធាតុដើមសម្រាប់ផលិតទឹក	២២	(៤.៤៦២.២៥០)	(៤.១១១.៩៣៤)
ថ្លៃដើមសំភារៈសំរាប់តភ្ជាប់បណ្តាញទៅគេហដ្ឋាន	២៤	(៥.១២៦.៨៦៣)	(៣.៦៨៦.០៣៨)
ចំណាយលើការជួសជុល និង ថែទាំ		(២.៩០៧.០២៩)	(៣.២៣១.១២៥)
ចំណាយប្រតិបត្តិការផ្សេងៗ		(២.៧០៩.២៤៣)	(២.៨០៤.១៧០)
ចំណេញ/ខាតពីការប្តូររូបិយប័ណ្ណ-សុទ្ធ	២៥	២.៣៤០.៨១២	២.៦៨៧.៧៨៣
ចំណាយផ្សេងៗ (សរុប)		<u>(៧៥.៨៨៥.០៩៨)</u>	<u>(៧០.០៣៦.៤៥៣)</u>
ចំណេញពីប្រតិបត្តិការ		៣៩.១៩៥.២៣២	៣៦.២២៩.៤៦០
ចំណូល/(ចំណាយ) ហិរញ្ញវត្ថុ - សុទ្ធ		៨៦១.៥៦២	១.៩៤៨.១១៨
ចំណេញសុទ្ធមុនបង់ពន្ធ		<u>៤០.០៥៦.៧៩៤</u>	<u>៣៨.១៧៧.៥៧៨</u>
ពន្ធលើប្រាក់ចំណេញ	២៦	(៤.០៦៦.៨៨៦)	(៧.៦៧១.២២៦)
ចំណេញពិតសំរាប់ឆ្នាំ		<u>៣៥.៩៨៩.៩០៧</u>	<u>៣០.៥០៦.៣៥២</u>

ក.៣- របាយការណ៍បម្រែបម្រួលមូលធន (នាថ្ងៃទី៣១ ខែធ្នូ ឆ្នាំ២០១១)

បរិយាយ	កំណត់ សម្គាល់	ដើមទុន (គិតជាពាន់រៀល)	ប្រាក់បំរុង (គិតជាពាន់រៀល)	ចំណេញរក្សាទុក (គិតជាពាន់រៀល)	សរុប (គិតជាពាន់រៀល)
៣១/១២/២០១០					
នៅថ្ងៃទី១ ខែមករា ឆ្នាំ២០១០		៤៥៦.០០០.២៦៤	៥.៣៩៧.៣៣២	២៦.៩៣៣.៧៣៤	៤៨៨.៣៣១.៣៣០
ផ្ទេរទៅមូលនិធិបំរុង	-	-	២៦.៩៣៣.៧៣៤	(២៦.៩៣៣.៧៣៤)	-
ប្រាក់ចំណេញផ្ទេរជូនរាជរដ្ឋាភិបាល	-	-	(២.៦៩៣.៣៧៤)	-	(២.៦៩៣.៣៧៤)
ផ្ទេរចេញពីមូលនិធិបំរុង (បំរើសង្គម)	-	-	(៥៧៦.៧៣៥)	-	(៥៧៦.៧៣៥)
ចំណេញពិតក្នុងឆ្នាំ	-	-	-	៣០.៥០៦.៣៥២	៣០.៥០៦.៣៥២
នៅថ្ងៃទី៣១ ខែធ្នូ ឆ្នាំ២០១០		<u>៤៥៦.០០០.២៦៤</u>	<u>២៩.០៦០.៩៥៧</u>	<u>៣០.៥០៦.៣៥២</u>	<u>៤១៥.៥៦៧.៥៧៣</u>
៣១/១២/២០១១					
នៅថ្ងៃទី១ ខែមករា ឆ្នាំ២០១១		៤៥៦.០០០.២៦៤	២៩.០៦០.៩៥៧	៣០.៥០៦.៣៥២	៤១៥.៥៦៧.៥៧៣
ផ្ទេរទៅមូលធន	-	៩.០២៧.៨៦៥	-	-	៩.០២៧.៨៦៥
ផ្ទេរមូលនិធិបំរុង	-	-	៣០.៥០៦.៣៥២	(៣០.៥០៦.៣៥២)	-
ប្រាក់ចំណេញផ្ទេរជូនរាជរដ្ឋាភិបាល	-	-	(៣.០៥០.៦៣៥)	-	(៣.០៥០.៦៣៥)
ផ្ទេរចេញពីមូលនិធិបំរុង (បំរើសង្គម)	-	-	(១.១០៦.២២៩)	-	(១.១០៦.២២៩)
ចំណេញពិតក្នុងឆ្នាំ	-	-	-	៣១.៩៨៩.៩០៧	៣១.៩៨៩.៩០៧
ចំណាយរៀបចំ IPO	-	-	-	-	-
នៅថ្ងៃទី៣១ ខែធ្នូ ឆ្នាំ២០១១		<u>៤៦៥.០២៨.១២៩</u>	<u>៥៥.៤១០.៤៤៥</u>	<u>៣១.៩៨៩.៩០៧</u>	<u>៥៥២.៤២៨.៤៨១</u>

ក.៤- របាយការណ៍លំហូរសាច់ប្រាក់

(នាថ្ងៃទី៣១ ខែធ្នូ ឆ្នាំ២០១១)

បរិយាយ	កំណត់ សម្គាល់	៣១/១២/២០១១ (គិតជាពាន់រៀល)	៣១/១២/២០១០ (គិតជាពាន់រៀល)
លំហូរសាច់ប្រាក់សុទ្ធបានមកពីសកម្មភាពប្រតិបត្តិការ			
- សាច់ប្រាក់បានមកពីប្រតិបត្តិការ	២៧	៨៥.១៨០.១៧៩	៤០.១០២.២០២
- ការប្រាក់បានបង់		(៤.៤៨១.២៧៨)	(៤.២៨៤.៣៤៥)
- ពន្ធបានបង់		(៤.៣២៩.១៧៤)	(៥.៩១១.១៤៧)
- កាតព្វកិច្ចសោធននិវត្តន៍ដែលបានបង់		(៣៥២.៨៦៤)	(៤១១.៩៩៩)
សាច់ប្រាក់សុទ្ធបានមកពីសកម្មភាពប្រតិបត្តិការ		៧៦.០១៦.៨៦២	២៥.៤៩៤.៧១១
លំហូរសាច់ប្រាក់សុទ្ធពីសកម្មភាពវិនិយោគ			
- ទិញទ្រព្យសម្បត្តិ រោងចក្រ និងបរិក្ខារ		(១១២.១៦៤.៦៧០)	(២៣.៤៧៥.៥៧៣)
- ទិញទ្រព្យសម្បត្តិអរូបី		(២៧១.៨១៥)	(៤២៤.៦៨០)
- សាច់ប្រាក់បានពីការលក់ទ្រព្យសម្បត្តិ រោងចក្រ និងបរិក្ខារ		-	-
- កំរើដែលបានបង់សងដោយរដ្ឋាករទឹកខេត្តពោធិ៍សាត់		៥២.៨០៣	៦២.៧៥៨
- ការវិនិយោគរយៈពេលខ្លី		(២២.១០២.៧៩២)	(២៨.៣៨១.០១៣)
- ការប្រាក់ទទួលបាន		៦.៦៨២.៩២៩	៦.៤២០.៩២០
សាច់ប្រាក់សុទ្ធដែលបានប្រើក្នុងសកម្មភាពវិនិយោគ		(១២៧.៨០៣.៥៤៥)	(៤៥.៧៩៧.៥៨៨)
លំហូរសាច់ប្រាក់សុទ្ធពីសកម្មភាពហិរញ្ញប្បទាន			
- ប្រាក់ចំណេញដែលបានបង់ជូនរាជរដ្ឋាភិបាលកម្ពុជា		(៣.០៥០.៦៣៥)	(២.៦៩៣.៣៧៣)
- ការបែងចែកទុនបម្រុងសម្រាប់សកម្មភាពសង្គម		(១.១០៦.២២៩)	(៥៧៦.៧៣១)
- ប្រាក់ទទួលបានពីកម្ចី		៦៦.១៥០.០២៤	២៩.១៦៧.៤៣៩
- ការបង់សងប្រាក់កម្ចី		(៩.៨១២.៤០៩)	(១១.៧៨៥.០៥៤)
សាច់ប្រាក់សុទ្ធដែលបានប្រើប្រាស់ក្នុងសកម្មភាពហិរញ្ញប្បទាន		៥២.១៨០.៧៥១	១៤.១១២.២៨១
តំហាយសុទ្ធនៃសាច់ប្រាក់ និងបេឡាសមមូល		៣៩៤.០៦៨	(២.១៩០.៥៩៦)
- បេឡា និងសាច់ប្រាក់សមមូល នៅដើមឆ្នាំ		៧.០៦៦.៧៥២	៩.២៥៧.៣៤៨
សាច់ប្រាក់ និងសាច់ប្រាក់សមមូល នៅចុងឆ្នាំ		៧.៤៦០.៨២១	៧.០៦៦.៧៥២



ខ- កំណត់សម្គាល់របាយការណ៍ហិរញ្ញវត្ថុ

ខ.១- ព័ត៌មានទូទៅ

រដ្ឋាករទឹកស្វយ័តក្រុងភ្នំពេញ (ហៅកាត់ថា “រដ្ឋាករទឹក”) ជាគ្រឹះស្ថានសាធារណៈស្វយ័ត ដែលស្ថិតក្រោមការគ្រប់គ្រងបច្ចេកទេសរបស់សាលារាជធានីភ្នំពេញ និងស្ថិតនៅក្រោមការគ្រប់គ្រងផ្នែកហិរញ្ញវត្ថុរបស់ក្រសួងសេដ្ឋកិច្ច និងហិរញ្ញវត្ថុ ដែលមានការិយាល័យកណ្តាលនៅភ្នំពេញ ។ អនុលោមតាមមាត្រា២៦ នៃព្រះរាជក្រមលេខ ០៦៩៦/០៣ ចុះថ្ងៃទី១៧ ខែមិថុនា ឆ្នាំ១៩៩៦ ស្ថានភាពឧបសម្ព័ន្ធសេដ្ឋកិច្ចរបស់រដ្ឋាករទឹក ជាប្រភេទសហគ្រាសសាធារណៈ ។ រដ្ឋាករទឹកស្វយ័តក្រុងភ្នំពេញ ជានីតិអង្គការស្វយ័តផ្នែករដ្ឋបាល និងហិរញ្ញវត្ថុ ។ រដ្ឋាករទឹកស្វយ័តក្រុងភ្នំពេញ ត្រូវបានបង្កើតឡើងដោយអនុលោមតាម អនុក្រឹត្យលេខ៥២ អនក្រ.បក ចុះថ្ងៃទី១៩ ខែធ្នូ ឆ្នាំ១៩៩៦ ស្តីពីការបង្កើតរដ្ឋាករទឹកស្វយ័តក្រុងភ្នំពេញ ដែលបានចុះហត្ថលេខា និង ចេញដោយនាយករដ្ឋមន្ត្រីទាំងពីរនៃរាជរដ្ឋាភិបាលនៃព្រះរាជាណាចក្រកម្ពុជា និងទេសរដ្ឋមន្ត្រី រដ្ឋមន្ត្រីក្រសួងសេដ្ឋកិច្ច និង ហិរញ្ញវត្ថុ នៅពេលនោះ ។

អនុលោមតាមអនុក្រឹត្យលេខ១៤ អនក្រ.បក ចុះថ្ងៃទី២៤ ខែឧសភា ឆ្នាំ២០០៤ បច្ចុប្បន្នរដ្ឋាករទឹកស្ថិតនៅក្រោមការគ្រប់គ្រងរបស់ក្រសួងឧស្សាហកម្ម រ៉ែ និងថាមពល ហើយមិនស្ថិតនៅក្រោមការគ្រប់គ្រងរបស់សាលារាជធានីភ្នំពេញទៀតទេ។

យោងតាមអនុក្រឹត្យលេខ៥២ ស្តីពីការបង្កើតរដ្ឋាករទឹក បេសកកម្មរបស់រដ្ឋាករទឹកគឺការផលិត និងចែកចាយទឹកស្អាតសម្រាប់ការប្រើប្រាស់ទូទៅរបស់សាធារណជននៅរាជធានីភ្នំពេញ ។ ដើម្បីបំពេញបេសកកម្មនេះ រដ្ឋាករទឹកត្រូវបានអនុញ្ញាតអោយ អនុវត្តសកម្មភាពប្រតិបត្តិការលើទ្រព្យសម្បត្តិ រោងចក្រ និងបរិក្ខារ ព្រមទាំងប្រតិបត្តិការពាណិជ្ជកម្ម និង ហិរញ្ញវត្ថុចាំបាច់ផ្សេង ទៀតដូចជា៖

- ការផលិត និងការចែកចាយទឹកនៅក្រុងភ្នំពេញទាំងមូល និងនៅជាក្រុង
- ការពង្រីក កែលម្អ និងការស្ថាបនាប្រព័ន្ធផលិតកម្ម និង បណ្តាញចែកចាយ និង
- ប្រកបអាជីវកម្មលើបណ្តាញចែកចាយទឹកដែលមានស្រាប់ និងបណ្តាញចែកចាយទឹកនាពេលអនាគត ។

យោងទៅតាមលិខិតលេខ ៨០២ យរត.តស ចុះថ្ងៃទី៣០ ខែវិច្ឆិកា ឆ្នាំ២០០៤ ក្រសួងឧស្សាហកម្ម រ៉ែ និងថាមពល បាន យល់ព្រមផ្ទេរនូវប្រតិបត្តិការ និងទ្រព្យសកម្មរបស់រដ្ឋាករទឹកក្រុងភ្នំពេញ ទៅអោយរដ្ឋាករទឹកស្វយ័តក្រុងភ្នំពេញគ្រប់គ្រង ។

ការិយាល័យរបស់រដ្ឋាករទឹកស្ថិតនៅខាងជើងស្ថានីយ៍រាជធានីភ្នំពេញ ភ្នំពេញ, ព្រះរាជាណាចក្រកម្ពុជា ។

ខ.២- សេចក្តីសង្ខេបពីគោលនយោបាយគណនេយ្យចម្បងៗ

គោលការណ៍គណនេយ្យចម្បងៗ ដែលបានប្រើក្នុងការរៀបចំរបាយការណ៍ហិរញ្ញវត្ថុទាំងនេះគឺមានដូចខាងក្រោម ។ គោលការណ៍ទាំងនេះត្រូវបានអនុវត្តយ៉ាងស៊ីសង្វាក់គ្នា គ្រប់កាលបរិច្ឆេទដែលបានបង្ហាញជូនទាំងអស់លើកលែងតែមានការ បញ្ជាក់ផ្សេងពីនេះ ។

ខ២.១- មូលដ្ឋាននៃការរៀបចំ

របាយការណ៍ហិរញ្ញវត្ថុរបស់រដ្ឋាករទឹក ដែលបានបង្ហាញជាប្រាក់រៀលត្រូវបានរៀបចំឡើងដោយអនុលោមទៅតាមស្តង់ដារគណនេយ្យកម្ពុជា (ហៅកាត់ថា "CAS") រួមមានស្តង់ដារគណនេយ្យកម្ពុជាចំនួន១៨ និង ស្តង់ដាររបាយការណ៍ទាក់ទងនឹង ហិរញ្ញវត្ថុនៃកម្ពុជា (ហៅកាត់ថា "CFRS") ចំនួនពីរ ។ ស្តង់ដារទាំងនេះត្រូវបានប្រកាសចេញផ្សាយដោយក្រសួងសេដ្ឋកិច្ច និង ហិរញ្ញវត្ថុតាមប្រកាសលេខ ២២១ ស.ហ.វ/ប្រ.ក ចុះថ្ងៃទី ២៥ ខែ មីនា ឆ្នាំ ២០០៨ ។

រដ្ឋាករទឹកបានជ្រើសរើស ប្រើប្រាស់ស្តង់ដាររបាយការណ៍ទាក់ទងនឹងហិរញ្ញវត្ថុអន្តរជាតិនៃកម្ពុជា (ហៅកាត់ថា "CIFRS") មួយចំនួនដូចខាងក្រោមមុនកាលកំណត់ដែលមានប្រសិទ្ធភាពសម្រាប់ការិយបរិច្ឆេទគណនេយ្យ ដែលចាប់ផ្តើមនៅថ្ងៃទី០១ ខែមករា ឆ្នាំ ២០១២ ឬ ការិយបរិច្ឆេទបន្ទាប់ពីនេះ ។

- CIAS 19 ស្តីអំពី អត្ថប្រយោជន៍និយោជិត
- CIAS 23 (កែសម្រួល) ស្តីពីបន្ទុកប្រាក់កម្ចី
- CIAS 34 ស្តីពី របាយការណ៍ហិរញ្ញវត្ថុក្នុងគ្រា

របាយការណ៍ហិរញ្ញវត្ថុនេះ ត្រូវបានរៀបចំឡើងដោយភ្ជាប់នឹងនីតិវិធីដែលបានរៀបចំឡើងសំរាប់ការបោះផ្សាយលក់មូលបត្រកម្មសិទ្ធិជាសាធារណៈលើកដំបូង (Initial Public Offering) នៃភាគហ៊ុនរបស់រដ្ឋាករទឹកលើផ្សារមូលបត្រកម្ពុជា ។ គោលការណ៍គណនេយ្យដែលត្រូវប្រើប្រាស់ អាចមានភាពខុសគ្នាពីគោលការណ៍គណនេយ្យ ដែលត្រូវបានគេទទួលស្គាល់ និង ប្រើប្រាស់ជាទូទៅនៅតាមបណ្តាប្រទេស និង យុត្តាធិការផ្សេងៗ ។

របាយការណ៍ហិរញ្ញវត្ថុដែលបានភ្ជាប់មកជាមួយនេះ មិនមានបំណងបង្ហាញពីស្ថានភាពហិរញ្ញវត្ថុ លទ្ធផលនៃប្រតិបត្តិការ និង លំហូរសាច់ប្រាក់ ដោយអនុលោមតាមយុត្តាធិការណាមួយក្រៅពីព្រះរាជាណាចក្រកម្ពុជាទេ ។ ដូចនេះរបាយការណ៍ហិរញ្ញវត្ថុទាំងនេះសម្រាប់បង្ហាញចំពោះអ្នកដែលបានជ្រាបអំពីគោលការណ៍គណនេយ្យ នីតិវិធី និង ការអនុវត្តនៅក្នុងព្រះរាជា-ណាចក្រកម្ពុជាតែប៉ុណ្ណោះ ។

របាយការណ៍ហិរញ្ញវត្ថុ ត្រូវបានរៀបចំឡើងដោយប្រើប្រាស់វិធីសាស្ត្រសន្មតថ្លៃដើម ។

ការរៀបចំរបាយការណ៍ហិរញ្ញវត្ថុ ដែលស្របតាម CAS តម្រូវអោយប្រើប្រាស់ការប៉ាន់ស្មាន និង ការសន្មតដែលមានផលប៉ះពាល់ដល់ចំនួនទ្រព្យសកម្ម និង បំណុល និង ការលាតត្រដាងទ្រព្យសកម្ម និង បំណុលយថាភាពដែលបានរាយការណ៍ គិតត្រឹមកាលបរិច្ឆេទនៃរបាយការណ៍ហិរញ្ញវត្ថុនេះ និង ចំនួននៃចំណូល និង ចំណាយដែលបានរាយការណ៍ នៅក្នុងអំឡុងពេលនៃការិយបរិច្ឆេទរាយការណ៍នេះ ។ បើទោះជាការប៉ាន់ស្មានទាំងនេះ ផ្អែកលើការយល់ដឹងដ៏ល្អសុក្រិតរបស់គណៈគ្រប់គ្រងទៅលើព្រឹត្តិការណ៍ និង សកម្មភាពផ្សេងៗនាពេលបច្ចុប្បន្នក៏ដោយ ក៏លទ្ធផលជាក់ស្តែងអាចខុសពីការប៉ាន់ស្មានទាំងនេះ ។ ផ្នែកដែលទាក់ទងនឹងការវិនិច្ឆ័យឬភាពស្មុគស្មាញក្នុងកំរិតខ្ពស់ ឬផ្នែកដែលការសន្មត និងការប៉ាន់ស្មានដែលមានលក្ខណៈជាសារវន្តចំពោះរបាយការណ៍ហិរញ្ញវត្ថុ ។ (ត្រូវបានលាតត្រដាងនៅក្នុងកំណត់សម្គាល់ ខ៤)

ខ២.២- ស្តង់ដារគណនេយ្យថ្មីៗ និងបំណកស្រាយ

- ស្តង់ដារគណនេយ្យថ្មីៗ និង វិសោធនកម្មលើស្តង់ដារដែលមានស្រាប់ដែលបានចេញផ្សាយ និង ចូលជាធរមាននៅថ្ងៃទី០១ ខែមករា ឆ្នាំ២០១២ ហើយរដ្ឋាករទឹកមិនបានអនុវត្តមុនកាលកំណត់:

CIAS 1 (កែសម្រួល) ស្តីពី "ការបង្ហាញរបាយការណ៍ហិរញ្ញវត្ថុ"

CIAS 1 (កែសម្រួល) មិនអនុញ្ញាតអោយបង្ហាញគណនីខ្លះនៃចំណូល និង ចំណាយ (បម្រែបម្រួលមូលធន ដែលមិនមែន ជាបស់ម្ចាស់ទ្រព្យ) នៅក្នុងរបាយការណ៍បម្រែបម្រួលមូលធនម្ចាស់ទ្រព្យ ដែលតម្រូវអោយបង្ហាញបម្រែបម្រួលមូលធនមិនមែន ជាបស់ម្ចាស់ទ្រព្យដាច់ដោយឡែកពីបម្រែបម្រួលមូលធនម្ចាស់ទ្រព្យ ។ រាល់ប្រតិបត្តិការបម្រែបម្រួលមូលធន ដែលមិនមែនជា ម្ចាស់ទ្រព្យ ត្រូវបង្ហាញក្នុងលទ្ធផលលំអិតផ្សេងៗ ។

ប៉ុន្តែអង្គការអាចជ្រើសរើសក្នុងការបង្ហាញរបាយការណ៍លទ្ធផលពេញលេញមួយ រឺ របាយការណ៍ពីរ (គឺ របាយការណ៍ លទ្ធផលមួយ និង របាយការណ៍ពេលវេលាមួយ) ។ នៅពេលអង្គការរាយការណ៍ចាត់ ថ្នាក់ព័ត៌មានប្រៀបធៀប ឡើងវិញ អង្គការនោះនឹងត្រូវបង្ហាញរបាយការណ៍ស្ថានភាពហិរញ្ញវត្ថុដែលរាយការណ៍ឡើងវិញ នៅថ្ងៃចាប់ផ្តើមនៃការិយបរិច្ឆេទប្រៀប ធៀបនោះ បន្ថែមលើតម្រូវការបច្ចុប្បន្ន ក្នុងការបង្ហាញរបាយការណ៍ស្ថានភាពហិរញ្ញវត្ថុ នៅថ្ងៃដំណាច់ការិយបរិច្ឆេទ បច្ចុប្បន្ន និង ការិយបរិច្ឆេទប្រៀបធៀប ។ នៅពេលអនុវត្តស្តង់ដារនេះនៅថ្ងៃទី០១ ខែមករា ឆ្នាំ២០១២ រដ្ឋាករទឹកទំនងជាធ្វើរបាយការណ៍ លទ្ធផលទាំងពីរ គឺរបាយការណ៍លទ្ធផល និង របាយការណ៍លទ្ធផលពេញលេញ នៅក្នុងរបាយការណ៍លទ្ធផលតែមួយ ។

ជាងនេះទៅទៀត CIAS 1 (កែសម្រួល) បញ្ជាក់ថាការទូទាត់បំណុល ដោយការចេញផ្សាយដើមទុន មិនពាក់ព័ន្ធនៅ នឹងការធ្វើចំណាត់ថ្នាក់បំណុលនោះ ជាបំណុលរយៈពេលវែង រឺ ខ្លីនោះទេ ។ យោងតាមការកែសម្រួលនិយមន័យបំណុល រយៈពេលខ្លី ការកែសម្រួលអាចអោយចាត់ថ្នាក់បំណុល ជាបំណុលរយៈពេលវែង (ក្នុងករណីដែលអង្គការមានសិទ្ធិដោយឥត លក្ខខណ្ឌ ក្នុងការពន្យារពេលទូទាត់បំណុល ដោយការផ្ទេរសាច់ប្រាក់ ឬទ្រព្យសកម្ម ដទៃទៀត ក្នុងរយៈពេលហោចណាស់១២ខែ បន្ទាប់ពីការិយបរិច្ឆេទគណនេយ្យ) បើទោះជាតាមការដាក់ស្តង់ បដិភាគីអាចតម្រូវអោយទូទាត់សងជាសន្លឹកប័រ នៅពេលណា ក៏បានក៏ដោយ ។ បច្ចុប្បន្ននេះគណៈគ្រប់គ្រងកំពុងតែវាយតម្លៃផលប៉ះពាល់នៃការអនុវត្តស្តង់ដារនេះ នៅក្នុងរបាយការណ៍ ហិរញ្ញវត្ថុ ។

CIAS 24 (កែសម្រួល) ស្តីពី "ការលាតត្រដាងភាគីសម្ព័ន្ធហ្នាតិ"

CIAS 24 ត្រូវបានកែសម្រួលដូចតទៅ: (ក) កែសម្រួលនិយមន័យនៃពាក្យ "ភាគីសម្ព័ន្ធហ្នាតិ" អោយមានលក្ខណៈកាន់ តែសាមញ្ញ ដោយបញ្ជាក់អោយកាន់តែច្បាស់នូវអត្ថន័យរបស់វា និងលុបចោលនូវភាពមិនស៊ីសង្វាក់គ្នា របស់និយមន័យ និង(ខ) ផ្តល់នូវការលើកលែងខ្លះ ចំពោះអង្គការដែលពាក់ព័ន្ធនឹងរដ្ឋាភិបាល ចំពោះតម្រូវការនៃការលាតត្រដាងភាគីសម្ព័ន្ធហ្នាតិនេះ ។ បច្ចុប្បន្ននេះគណៈគ្រប់គ្រងកំពុងតែធ្វើការវាយតម្លៃផលប៉ះពាល់នៃការអនុវត្ត ស្តង់ដារនេះ។

CIAS 20 ស្តីពី "គណនេយ្យកម្មចំពោះជំនួយរដ្ឋាភិបាល និង ការលាតត្រដាងព័ត៌មានអំពីការជួយឧបត្ថម្ភរបស់ រដ្ឋាភិបាល"

ស្តង់ដារនេះត្រូវផ្តល់ការណែនាំអំពីការកត់ត្រា និង ការលាតត្រដាងព័ត៌មានអំពីជំនួយរដ្ឋាភិបាល និង ការលាតត្រដាង អំពីព័ត៌មានក្នុងទម្រង់ដទៃទៀត អំពីការជួយឧបត្ថម្ភរបស់រដ្ឋាភិបាល ។ ជំនួយរបស់រដ្ឋាភិបាលមិនត្រូវបានទទួលស្គាល់ទេ លុះត្រា តែការអះអាងដោយសមហេតុផលថា អង្គការអនុលោមតាមលក្ខខណ្ឌភ្ជាប់នឹងជំនួយនោះ ហើយជំនួយនឹងត្រូវទទួល ។ អត្ថប្រយោជន៍ឥណទានរបស់រដ្ឋាភិបាល ដែលមានអត្រាការប្រាក់ក្រោមអត្រា ទីផ្សារត្រូវបានចាត់ទុកជាជំនួយរបស់រដ្ឋាភិបាល ។ ឥណទាននោះត្រូវគេទទួលស្គាល់ និង វាស់វែងដោយអនុលោមតាម CIAS 39 ស្តីពីការទទួលស្គាល់ និង ការវាស់វែងឧបករណ៍ ហិរញ្ញវត្ថុ ។ អត្ថប្រយោជន៍ឥណទានរបស់ រដ្ឋាភិបាលដែលមានអត្រាការប្រាក់ក្រោមទីផ្សារ គួរត្រូវវាស់វែងតាមអត្រាលំអៀង រវាងតម្លៃនៅសល់បឋមនៃឥណទាន ដែលត្រូវបានកំណត់ដោយអនុលោមតាម CIAS 39 និង សាច់ប្រាក់ដែលទទួលបានជាក់ ស្តែង ។ អត្ថប្រយោជន៍ត្រូវបានកត់ត្រាដោយអនុលោមតាមស្តង់ដារនេះ ។ ដូចបានលាតត្រដាងនៅក្នុងកំណត់សម្គាល់ ខ.២.២ ស្តីពី CIAS 39, CIFRS 1 អនុញ្ញាតអោយអនុវត្តតម្រូវការសម្រាប់ការទទួលស្គាល់ប្រាក់ចំណេញនៅថ្ងៃទី០១ ត្រូវអនុវត្តនាពេល ខាងមុខ ចំពោះប្រតិបត្តិការដែលកើតឡើងបន្ទាប់ពីកាលបរិច្ឆេទផ្ទាល់ប្តូរមកប្រើ CIFRS ។ រដ្ឋាករទឹក មានគំរោងនឹងអនុវត្តការ លើកលែងនេះ ។ បច្ចុប្បន្ននេះ គណៈគ្រប់គ្រងកំពុងតែធ្វើការវាយតម្លៃផលប៉ះពាល់នៃការអនុវត្តស្តង់ដារនេះ នៅក្នុង របាយការណ៍ហិរញ្ញវត្ថុ ។

ខ.២.២- ស្តង់ដារគណនេយ្យថ្មីៗ និងបំណកស្រាយ (ត)

- ស្តង់ដារគណនេយ្យថ្មីៗ និង វិសោធនកម្មលើស្តង់ដារដែលមានស្រាប់ដែលបានចេញផ្សាយ និង ចូលជាធរមាននៅថ្ងៃទី០១ ខែមករា ឆ្នាំ២០១២ ហើយរដ្ឋាករទឹកមិនបានអនុវត្តមុនកាលកំណត់(ត)

CIAS 32 ស្តីពី "ការលាតត្រដាងឧបករណ៍ហិរញ្ញវត្ថុ"

ស្តង់ដារនេះបង្កើតគោលការណ៍សម្រាប់ការលាតត្រដាងឧបករណ៍ហិរញ្ញវត្ថុ ជាបំណុល ឬមូលធន និង សម្រាប់ទូទាត់ ទ្រព្យសកម្មហិរញ្ញវត្ថុ ជាមួយនឹងបំណុលហិរញ្ញវត្ថុ ។ ស្តង់ដារនេះផ្តល់នូវការណែនាំចំពោះការធ្វើចំណាត់ថ្នាក់ឧបករណ៍ហិរញ្ញវត្ថុ ទៅជាទ្រព្យសកម្មហិរញ្ញវត្ថុ បំណុលហិរញ្ញវត្ថុ និងឧបករណ៍មូលធន ដោយឈរលើទស្សនវិស័យរបស់អ្នកចេញផ្សាយភាគហ៊ុន ។ ស្តង់ដារនេះក៏បានណែនាំពីការធ្វើចំណាត់ថ្នាក់អត្ថប្រយោជន៍ពាក់ព័ន្ធភាគលាភ ការខាត និងចំណេញ និងកាលៈទេសៈ ផ្សេងៗ ដែលគួរតែទូទាត់ទ្រព្យសកម្មហិរញ្ញវត្ថុ និង បំណុលហិរញ្ញវត្ថុ ។ ជាងនេះទៀតស្តង់ដារ នេះតម្រូវអោយអង្គភាពទាំងឡាយ ធ្វើ ចំណាត់ថ្នាក់ជាមូលធនចំពោះឧបករណ៍ហិរញ្ញវត្ថុដែលអាចលក់បាន (Puttable Financial Instruments) និងឧបករណ៍ផ្សេងៗ ឬ សមាសធាតុនៃឧបករណ៍ផ្សេងៗ ដែលធ្វើអោយអង្គភាពនោះជាប់កាតព្វកិច្ច ក្នុងការផ្តល់អោយភាគីមួយផ្សេងទៀត នូវចំណែក ភាគហ៊ុន តាមសមមាត្រថេរនៃទ្រព្យសកម្មសុទ្ធរបស់អង្គភាពនោះ ទៅតាមដើមទុននៅពេលបិទក្រុមហ៊ុន ប្រសិនបើឧបករណ៍ ហិរញ្ញវត្ថុមានលក្ខណៈពិសេស និង បំពេញនូវលក្ខខណ្ឌពិសេស ។ CIAS 32 នឹងត្រូវអនុវត្តត្រឡប់ក្រោយ ។ បច្ចុប្បន្ននេះ គណៈគ្រប់គ្រងកំពុងតែធ្វើការវាយតម្លៃផលប៉ះពាល់ នៃការអនុវត្ត ស្តង់ដារនេះនៅក្នុងរបាយការណ៍ហិរញ្ញវត្ថុ ។

CIAS 33 ស្តីពី "ប្រាក់ចំណេញក្នុងមួយភាគហ៊ុន"

ស្តង់ដារនេះពណ៌នាអំពីគោលការណ៍សម្រាប់ការកំណត់ និងការបង្ហាញប្រាក់ចំណេញក្នុងមួយភាគហ៊ុន ដើម្បីធ្វើអោយ ប្រសើរឡើងនូវការប្រៀបធៀបលទ្ធផលហិរញ្ញវត្ថុ រវាងអង្គភាពផ្សេងគ្នា នៅក្នុងការិយបរិច្ឆេទរាយការណ៍ដូចគ្នា និង ប្រៀបធៀប ការិយបរិច្ឆេទរាយការណ៍ផ្សេងគ្នាចំពោះអង្គភាពតែមួយ ។ បើទោះជាទិន្នន័យប្រាក់ចំណេញក្នុងមួយភាគហ៊ុនមានដែនកំណត់ ដោយសារការប្រើប្រាស់គោលការណ៍គណនេយ្យខុសគ្នា ដើម្បីកំណត់ "ប្រាក់ចំណេញ" ក៏ដោយ ភាគីបែងដែលត្រូវកំណត់យ៉ាង ស៊ីសង្វាក់គ្នាមួយធ្វើអោយរបាយការណ៍ហិរញ្ញវត្ថុមានភាពប្រសើរឡើង ។ ការអនុវត្តស្តង់ដារនេះ នឹងបណ្តាលអោយមានការលាត ត្រដាងព័ត៌មានបន្ថែម អំពីប្រាក់ចំណេញក្នុងមួយភាគហ៊ុននៅក្នុងរបាយការណ៍ហិរញ្ញវត្ថុ ។

CIAS 36 ស្តីពី "ការថយចុះតម្លៃទ្រព្យសកម្ម"

ស្តង់ដារនេះពណ៌នាអំពីនីតិវិធីដែលអង្គភាពមួយត្រូវអនុវត្ត ដើម្បីធានាថាទ្រព្យសកម្មមិនមែនហិរញ្ញវត្ថុត្រូវបានកត់ត្រា មិនលើសពីតម្លៃដែលអាចទទួលបានមកវិញរបស់វា ។ យោងតាមលក្ខខណ្ឌនៃស្តង់ដារនេះទ្រព្យសកម្មនឹងត្រូវបានកត់ត្រាលើស ពីតម្លៃដែលអាចទទួលបានមកវិញរបស់វា ប្រសិនបើតម្លៃនៅសល់របស់វាលើសតម្លៃដែលអាចទទួលបានមកវិញ តាមរយៈការ ប្រើប្រាស់ ឬ ការលក់ទ្រព្យសកម្មនោះ។ ប្រសិនបើមានករណីនេះមែន ទ្រព្យសកម្មត្រូវបានចាត់ទុកថាថយចុះតម្លៃ ហើយស្តង់ដារ នេះតម្រូវអោយអង្គភាពកត់ត្រាការខាតដែលបណ្តាលមកពីការថយចុះតម្លៃ ។ ស្តង់ដារក៏បានបញ្ជាក់ផងដែរ ថានៅពេលណា ដែលអង្គភាពគួរត្រូវកត់ត្រាការខាតបង់បណ្តាលមកពីការថយចុះតម្លៃ និង ពណ៌នាពីការលាតត្រដាងព័ត៌មាន ។

រដ្ឋាករទឹកនឹងអនុវត្តស្តង់ដារ CIAS 36 និងផ្តល់នូវការលាតត្រដាងព័ត៌មានតាមការតម្រូវ នៅពេលដែលការសាកល្បងរក ការថយចុះតម្លៃ ត្រូវអនុវត្តនៅថ្ងៃទី០១ ខែមករា ឆ្នាំ២០១២ ។ បច្ចុប្បន្ននេះ គណៈគ្រប់គ្រងកំពុងតែធ្វើការវាយតម្លៃផលប៉ះពាល់ នៃការអនុវត្តស្តង់ដារនេះ នៅក្នុងរបាយការណ៍ហិរញ្ញវត្ថុ ។

CIAS 38 (វិសោធនកម្ម) ស្តីពី "ទ្រព្យសកម្មអរូបី"

ស្តង់ដារ CIAS 38 ត្រូវបានធ្វើវិសោធនកម្មដូចខាងក្រោមនេះ ៖

ការបង់មុនអាចត្រូវបានទទួលស្គាល់តែក្នុងព្រឹត្តិការណ៍ដែលការបង់នោះ ត្រូវបានធ្វើឡើងមុនពេលទទួលបានសិទ្ធិកាន់- កាប់ទំនិញ ឬទទួលបានសេវាកម្មតែប៉ុណ្ណោះ ។ វិសោធនកម្មនេះ នឹងមិនមានផលប៉ះពាល់ជាសារវន្ត លើរបាយការណ៍ហិរញ្ញវត្ថុ របស់រដ្ឋាករទឹកទេ ។ វិសោធនកម្មនេះលុបចោលនូវពាក្យដែលផ្ទៃថា "Rarely, if even" ដែលគាំទ្រសំរាប់ការប្រើប្រាស់ វិធីសាស្ត្រមួយដែលមានលទ្ធផលក្នុងអត្រាលក់ទាបជាងវិធីសាស្ត្រវិលវេលា ។ គណៈគ្រប់គ្រងកំពុងតែធ្វើការវាយតម្លៃផលប៉ះ ពាល់លើរបាយការណ៍ហិរញ្ញវត្ថុ ។ វិសោធនកម្មនេះបញ្ជាក់ពីការណែនាំក្នុងការវាស់វែងតម្លៃទីផ្សារនៃទ្រព្យសកម្មអរូបី ដែលបាន ទិញនៅក្នុងការរួមបញ្ចូលអាជីវកម្ម និងអនុញ្ញាតឲ្យដាក់ក្រុមទ្រព្យសកម្មអរូបី ជាទ្រព្យសកម្មទោល ប្រសិនបើទ្រព្យសកម្ម នោះមានអាយុកាលប្រើប្រាស់ ផ្នែកសេដ្ឋកិច្ចប្រហាក់ប្រហែលគ្នា ។ វិសោធនកម្មនេះ នឹងមិនមានផលប៉ះពាល់លើរបាយការណ៍ ហិរញ្ញវត្ថុរបស់រដ្ឋាករទឹកទេ ដោយសារវាមិនពាក់ព័ន្ធនឹងរដ្ឋាករទឹក ។

ខ.២.២- ស្តង់ដារគណនេយ្យថ្មីៗ និងបំណកស្រាយ (ត)

- ស្តង់ដារគណនេយ្យថ្មីៗ និង វិសោធនកម្មលើស្តង់ដារដែលមានស្រាប់ដែលបានចេញផ្សាយ និង ចូលជាធរមាននៅថ្ងៃទី០១ ខែមករា ឆ្នាំ២០១២ ហើយរដ្ឋាករទឹកមិនបានអនុវត្តមុនកាលកំណត់(ត)

CIAS 39 ស្តីពី "ការទទួលស្គាល់ និងការវាស់វែងឧបករណ៍ហិរញ្ញវត្ថុ"

ស្តង់ដារនេះផ្តល់នូវការណែនាំចំពោះការទទួលស្គាល់ និងការវាស់វែងឧបករណ៍ហិរញ្ញវត្ថុ រួមមានការចាត់ថ្នាក់ទ្រព្យ-សកម្មហិរញ្ញវត្ថុ និងបំណុលហិរញ្ញវត្ថុ គណនេយ្យកម្មសម្រាប់និស្សន្ទ និងការថយចុះតម្លៃ ។

ការចាត់ថ្នាក់ទ្រព្យសកម្មហិរញ្ញវត្ថុ និងបំណុលហិរញ្ញវត្ថុ

ទ្រព្យសកម្មហិរញ្ញវត្ថុ ត្រូវបានចាត់ថ្នាក់ជា៤ក្រុម : ១) ទ្រព្យសកម្មហិរញ្ញវត្ថុគិតតាមតម្លៃទីផ្សារ តាមរយៈចំណេញ និងខាត ២) វិនិយោគ និងកាន់កាប់រហូតដល់កាលកំណត់ ៣) ឥណទាន និងគណនីអតិថិជន និង ៤) ទ្រព្យសកម្មហិរញ្ញវត្ថុដែលមានសម្រាប់លក់ ។ ការចាត់ថ្នាក់នេះ អាស្រ័យទៅតាមគោលបំណងនៃការទិញទ្រព្យសកម្មនីមួយៗ ។ បំណុលហិរញ្ញវត្ថុត្រូវបានចាត់ថ្នាក់ជា : ១) បំណុលហិរញ្ញវត្ថុគិតតាមតម្លៃទីផ្សារ តាមរយៈចំណេញ និងខាត ឬ ២) បំណុលហិរញ្ញវត្ថុគិតតាមថ្លៃដើមរំលស់ ។

ការទទួលស្គាល់ និងការវាស់វែងឧបករណ៍ហិរញ្ញវត្ថុ

ទ្រព្យសកម្មហិរញ្ញវត្ថុក្នុងទម្រង់ជាឥណទាន ជាគណនីអតិថិជន ជាវិនិយោគកាលកំណត់ និងបំណុលហិរញ្ញវត្ថុ ដែលបានវាស់វែងតាមថ្លៃដើមរំលស់ ត្រូវបានទទួលស្គាល់ជាបឋមតាមតម្លៃទីផ្សារ កាត់កងនឹងចំណាយប្រតិបត្តិការ ហើយបន្ទាប់មកទៀតត្រូវបានទទួលស្គាល់តាមថ្លៃដើមរំលស់ ដោយប្រើវិធីសាស្ត្រអាត្រាការប្រាក់ដែលមានប្រសិទ្ធភាព និងត្រូវបានទទួលនៅក្នុងរបាយការណ៍លទ្ធផល ។

ការថយចុះតម្លៃនៃទ្រព្យសកម្មហិរញ្ញវត្ថុ

ការវាយតម្លៃទ្រព្យសកម្មហិរញ្ញវត្ថុ គួរតែត្រូវធ្វើឡើងនៅរៀងរាល់កាលបរិច្ឆេទតារាងតុល្យការ ដើម្បីកំណត់ថាតើមានភស្តុតាងជាក់ស្តែងណាមួយ បង្ហាញថាទ្រព្យសកម្មហិរញ្ញវត្ថុទោលមួយ ឬទ្រព្យសកម្មហិរញ្ញវត្ថុជាក្រុម មានការថយចុះតម្លៃដែរឬទេ។ ប្រសិនបើមានភស្តុតាងបង្ហាញពីការថយចុះតម្លៃ ការខាតដែលបណ្តាលមកពីការថយចុះតម្លៃ ត្រូវបានវាស់វែងតាមតម្លៃលម្អៀងរវាងតម្លៃនៅសល់របស់ទ្រព្យសកម្ម និងតម្លៃបច្ចុប្បន្ននៃលំហូរសាច់ប្រាក់ប៉ាន់ស្មាននាពេលអនាគត ដែលបានធ្វើអប្បបរមាតាម អត្រាការប្រាក់ដើមដែលមានប្រសិទ្ធភាពនៃទ្រព្យសកម្មហិរញ្ញវត្ថុ ។ ការខាតដែលបណ្តាលមកពីការថយចុះតម្លៃត្រូវបានទទួលស្គាល់នៅក្នុងចំណេញ ឬខាត ។

ចាប់ពីថ្ងៃទី០១ ខែមករា ឆ្នាំ២០១៣ ការចាត់ថ្នាក់ និងការវាស់វែងឧបករណ៍ហិរញ្ញវត្ថុក្រោម CIAS 39 នឹងត្រូវជំនួសដោយ CIFRS 9 ។

ការអនុវត្ត CIAS 9 នឹងមានផលប៉ះពាល់ដល់ការទទួលស្គាល់ និងការវាស់វែងប្រាក់កម្ចីរបស់រដ្ឋាករទឹកកម្ពុជាប៉ុន្តែ CIFRS 1 ផ្តល់ជម្រើសលើកលែងឲ្យអង្គភាពមួយទទួលស្គាល់ប្រាក់ចំណេញ ថ្ងៃទី១នាពេលខាងមុខ (prospective) ចំពោះប្រតិបត្តិការណាដែលកើតឡើងបន្ទាប់ពីកាលបរិច្ឆេទផ្លាស់ប្តូរមកប្រើ CIFRS ។ រដ្ឋាករទឹកមានគម្រោងនឹងអនុវត្តជម្រើសលើកលែងនេះ ។ បច្ចុប្បន្ននេះ គណៈគ្រប់គ្រងកំពុងតែធ្វើការវាយតម្លៃផលប៉ះពាល់នៃការអនុវត្តស្តង់ដារនេះ នៅក្នុងរបាយការណ៍ហិរញ្ញវត្ថុ ។

CIFRS 1 ស្តីពី "ការអនុវត្តស្តង់ដាររបាយការណ៍ទាក់ទងនឹងហិរញ្ញវត្ថុអន្តរជាតិ នៃកម្ពុជាលើកដំបូង"

ស្តង់ដារនេះត្រូវអនុវត្ត នៅពេលដែលអង្គភាពមួយអនុវត្ត CIFRS លើកដំបូង ដោយមានសេចក្តីបញ្ជាក់ច្បាស់លាស់ និងជាក់ ស្តែង អំពីការអនុលោមតាម CIFRS ។

ជាទូទៅ CIFRS 1 តម្រូវឲ្យអង្គភាពមួយ អនុលោមតាម CIFRS នីមួយៗដែលនៅជាធរមាន នៅដំណាច់ការិយបរិច្ឆេទរបាយការណ៍តាម CIFRS លើកដំបូងរបស់ខ្លួន ។ ជាពិសេស CIFRS តម្រូវឲ្យអង្គភាពមួយអនុវត្តដូចខាងក្រោមនេះ ក្នុងរបាយការណ៍ស្ថានភាពហិរញ្ញវត្ថុដំបូងថា របាយការណ៍នេះបានរៀបចំតាម CIFRS ។

ស្តង់ដារនេះបានផ្តល់នូវការលើកលែងដែលមានកម្រិត ពីតម្រូវការទាំងនេះក្នុងផ្នែកជាក់លាក់នានា ដែលចំណាយក្នុងការអនុលោមតាមតម្រូវការទាំងនេះ ទំនងជាលើសពីអត្ថប្រយោជន៍របស់អ្នកប្រើប្រាស់របាយការណ៍ហិរញ្ញវត្ថុ ។ CIFRS 1 មិនអនុញ្ញាតឲ្យអនុវត្ត CIFRS មុនកាលកំណត់ចំពោះផ្នែកខ្លះ ជាពិសេសការអនុវត្តគ្រប់ក្រោយវិញ អាចតម្រូវឲ្យមានការវិនិច្ឆ័យរបស់គណៈគ្រប់គ្រង លើសលក្ខខណ្ឌក្នុងអតីតកាលបន្ទាប់ពីគេបានដឹងលទ្ធផលនៃប្រតិបត្តិការជាក់លាក់រួចហើយនោះ ។

CIFRS 1 តម្រូវឲ្យមានការលាតត្រដាង ដែលពន្យល់អំពីផលប៉ះពាល់លើរបាយការណ៍ស្ថានភាពហិរញ្ញវត្ថុ លទ្ធផលហិរញ្ញវត្ថុ និងលំហូរសាច់ប្រាក់របស់អង្គភាព ដោយសារការផ្លាស់ប្តូរពីស្តង់ដារគណនេយ្យមុន មកប្រើ CIFRS 1 ។

២.២.២- ស្តង់ដារគណនេយ្យថ្មីៗ និងបំណកស្រាយ (ត)

- ស្តង់ដារគណនេយ្យថ្មីៗ និង វិសោធនកម្មលើស្តង់ដារដែលមានស្រាប់ដែលបានចេញផ្សាយ និង ចូលជាធរមាននៅថ្ងៃទី០១ ខែមករា ឆ្នាំ២០១២ ហើយរដ្ឋាករទឹកមិនបានអនុវត្តមុនកាលកំណត់(ត)

CIFRS 1 ស្តីពី "ការអនុវត្តស្តង់ដាររបាយការណ៍ទាក់ទងនឹងហិរញ្ញវត្ថុអន្តរជាតិ នៃកម្ពុជាលើកដំបូង" (ត)

រដ្ឋាករទឹកនឹងអនុវត្តស្តង់ដារនេះ សម្រាប់ការិយបរិច្ឆេទគណនេយ្យដែលចាប់ផ្តើមនៅថ្ងៃទី០១ ខែមករា ឆ្នាំ២០១២ និង កាលបរិច្ឆេទផ្លាស់ប្តូរ គឺថ្ងៃទី០១ ខែមករា ឆ្នាំ២០១១ ។ រដ្ឋាករទឹកបានសម្រេចជ្រើសរើសដូចខាងក្រោម :

តម្រូវការក្នុងការទទួលស្គាល់ប្រាក់ចំណេញ " ថ្ងៃទី០១ " ត្រូវអនុវត្តនាពេលខាងមុខ (prospective) សម្រាប់ប្រតិបត្តិការ ដែលបានចុះកិច្ចសន្យាបន្ទាប់ពីកាលបរិច្ឆេទមុនប្រើ CIFRS 1

CIFRS 2 ស្តីពី "ការទូទាត់ផ្នែកតាមភាគហ៊ុន"

ស្តង់ដារនេះបញ្ជាក់ពីរបាយការណ៍ហិរញ្ញវត្ថុ ដែលអង្គការមួយត្រូវធ្វើនៅពេលដែលអង្គការនោះមានប្រតិបត្តិការទូទាត់ ផ្នែកតាមភាគហ៊ុន ។ ជាពិសេសស្តង់ដារនេះតម្រូវឲ្យភាពមួយត្រូវឆ្លុះបញ្ចាំង ផលប៉ះពាល់នៃប្រតិបត្តិការទូទាត់ផ្នែកតាម ភាគហ៊ុន នៅក្នុងចំណេញ ឬខាតរបស់ខ្លួន ស្ថានភាពហិរញ្ញវត្ថុរួមមានចំណាយដែលពាក់ព័ន្ធនឹងប្រតិបត្តិការ ដែលត្រូវទូទាត់ជាភាគហ៊ុន អោយនិយោជិត ។ ស្តង់ដារនេះនឹងមានផលប៉ះពាល់ដល់រដ្ឋាករទឹក ប្រសិនបើរដ្ឋាករទឹកសម្រេចផ្តល់ផែនការទូទាត់ផ្នែកតាមភាគ ហ៊ុនជូន និយោជិតរបស់ខ្លួននាពេលអនាគត ។

CIFRS 7 (វិសោធនកម្ម) ស្តីពី "ការលាតត្រដាងឧបករណ៍ហិរញ្ញវត្ថុ"

ការលាតត្រដាងអំពីតម្លៃទីផ្សារ ដែលបានវាស់វែងតាមកម្រិតនៃឋានានុក្រមក្នុងការវាស់វែងតម្លៃទីផ្សារ និងហានិភ័យ សាច់ប្រាក់ងាយស្រួល ។

អន្តរសកម្មភាពរវាងការលាតត្រដាងផ្នែកបរិមាណ និងគុណភាព អំពីស្ថានភាព និង ទំហំនិភ័យ ដែលទាក់ទងនឹង ឧបករណ៍ហិរញ្ញវត្ថុ ។ វិសោធនកម្មនេះ នឹងបណ្តាលឲ្យមានការលាតត្រដាងព័ត៌មានបន្ថែមទៀត ។

CIFRS 8 ស្តីពី " ផ្នែកប្រតិបត្តិការ "

ស្តង់ដារនេះ ចែងអំពីតម្រូវការក្នុងការលាតត្រដាងព័ត៌មានអំពីផ្នែកប្រតិបត្តិការរបស់អង្គការ អំពីផលិតផល និង សេវាកម្មរបស់ អង្គការ ភូមិសាស្ត្រដែលអង្គការធ្វើប្រតិបត្តិការអាជីវកម្ម និងអតិថិជនសំខាន់ៗផងដែរ ។ ស្តង់ដារនេះតម្រូវឲ្យ រាយការណ៍ព័ត៌មានតាមផ្នែក ដោយផ្អែកលើផ្នែកប្រតិបត្តិការរបស់អង្គការ ។ ផ្នែកប្រតិបត្តិការ គឺជាសមាសធាតុរបស់សហគ្រាស មួយ ដែលមានព័ត៌មានហិរញ្ញវត្ថុ ដាច់ដោយឡែក និងត្រូវបានវាយតម្លៃជាប្រចាំដោយអ្នកសម្រេចចិត្តខាងផ្នែកប្រតិបត្តិការ ក្នុងការសម្រេច ពីវិធីបែងចែកធនធាន និងវាយតម្លៃលទ្ធផល ។ ជាទូទៅព័ត៌មានហិរញ្ញវត្ថុ ត្រូវបានតម្រូវឲ្យរាយការណ៍តាមមូល ដ្ឋានដូចគ្នា នឹងមូលដ្ឋានដែលត្រូវបានប្រើប្រាស់ផ្ទៃក្នុង សម្រាប់វាយតម្លៃលទ្ធផលតាមផ្នែក និងសម្រេចពីវិធីដែលត្រូវបែងចែក ធនធាន តាមផ្នែកទាំងនោះ ។

គណៈគ្រប់គ្រងកំពុងតែស្ថិតក្នុងដំណាក់កាលនៃការវាយតម្លៃផលប៉ះពាល់នៃស្តង់ដារនេះ លើរបាយការណ៍ហិរញ្ញវត្ថុ ។

CIFRIC 10 ស្តីពី "របាយការណ៍ហិរញ្ញវត្ថុក្នុងគ្រា និងការថយចុះតម្លៃ"

អង្គការមួយមិនត្រូវកត់ត្រាបញ្ហាសកម្មភាពដែលបណ្តាលមកពីការថយចុះតម្លៃ ដែលបានទទួលស្គាល់រួចហើយ ក្នុង ការិយបរិច្ឆេទក្នុងគ្រាមុន ទាក់ទងទៅនឹង កេរ្តិ៍ឈ្មោះអាជីវកម្ម ឬការវិនិយោគ ឧបករណ៍មូលធន ឬទ្រព្យសកម្មហិរញ្ញវត្ថុ ដែលត្រូវ បានកត់ត្រាតាមថ្លៃដើម ។ គណៈគ្រប់គ្រងកំពុងតែស្ថិតក្នុងដំណាក់កាលនៃការវាយតម្លៃផលប៉ះពាល់នៃស្តង់ដារនេះលើរបាយ- ការណ៍ហិរញ្ញវត្ថុ ។

CIFRIC 14 ស្តីពី "ការកំណត់លើអត្ថប្រយោជន៍ទ្រព្យសកម្មដែលបានកំណត់តម្រូវការទាំងឡាយណាដើម្បីផ្តល់មូលនិធិ អប្បបរមា និងអន្តរសកម្មរបស់វា"

គោលបំណងនៃបំណកស្រាយនេះគឺ តម្រូវការមូលនិធិអប្បបរមា គឺជាតម្រូវការទាំងឡាយណាដើម្បីផ្តល់មូលនិធិដល់ គម្រោងអត្ថប្រយោជន៍ដែលបានកំណត់រយៈពេលវែងផ្សេងៗ ។ បំណកស្រាយនេះ សំដៅលើបញ្ហាមួយចំនួនដូចជា (i) នៅពេល ណា ដែលអាចចាត់ទុកថាមានការបង្វិលសាច់ប្រាក់មកវិញ ឬមានការកាត់បន្ថយវិភាគទានក្នុងពេលអនាគត និង (ii) របៀបដែល តម្រូវការមូលនិធិអប្បបរមា អាចប៉ះពាល់ដល់ការកាត់បន្ថយវិភាគទានក្នុងអនាគត និង (iii) នៅពេលដែលតម្រូវការមូលនិធិ អប្បបរមា អាចធ្វើឲ្យបំណុលកើនឡើង ។ គណៈគ្រប់គ្រងកំពុងតែស្ថិតក្នុងដំណាក់កាលនៃការវាយតម្លៃផលប៉ះពាល់នៃស្តង់ដារ នេះ លើរបាយការណ៍ហិរញ្ញវត្ថុ ។

១.២.២- ស្តង់ដារគណនេយ្យថ្មីៗ និងបំណកស្រាយ (ត)

- ស្តង់ដារគណនេយ្យថ្មីៗ និង វិសោធនកម្មលើស្តង់ដារដែលមានស្រាប់ដែលបានចេញផ្សាយ និង ចូលជាធរមាននៅថ្ងៃទី០១ ខែមករា ឆ្នាំ២០១២ ហើយរដ្ឋាករទឹកមិនបានអនុវត្តមុនកាលកំណត់(ត)

CIFRIC 14 ស្តីពី "ការកំណត់លើអត្ថប្រយោជន៍ទ្រព្យសកម្មដែលបានកំណត់តម្រូវការទាំងឡាយណាដើម្បីផ្តល់មូលនិធិ អប្បបរមា និងអន្តរសកម្មរបស់វា" (ត)

វិសោធនកម្មនេះតម្រូវឲ្យអង្គភាពមួយ ទទួលស្គាល់រាល់បម្រែបម្រួលទាំងអស់ នៃបំណុល/ទ្រព្យសកម្មអត្ថប្រយោជន៍ ដែលបានកំណត់សុទ្ធ ក្នុងការិយបរិច្ឆេទដែលបម្រែបម្រួលទាំងនោះបានកើតឡើង ហើយត្រូវបំបែកនិងទទួលស្គាល់ថ្លៃដើមនៃ អត្ថប្រយោជន៍ដែលបានកំណត់នោះ ។ ជាងនេះទៅទៀត បម្រែបម្រួលសំខាន់ៗចំពោះតម្រូវការក្នុងការកត់ត្រាមានដូចជា (i) ការកត់ត្រាចំណេញ ឬខាតក្នុងការគណនាហានិភ័យ នៅក្នុងចំណូលលម្អិតផ្សេងៗគ្នាមៗ (ii) ការកត់ត្រាថ្លៃដើមសេវាកម្មអតីត កាល ក្នុងរបាយការណ៍លទ្ធផលក្លាមៗ និង (iii) ការកំណត់ឡើងវិញនៃសមាសធាតុផ្សេងៗ ក្នុងថ្លៃដើមនៃអត្ថប្រយោជន៍ដែលបាន កំណត់ ។ ការអនុវត្តវិសោធនកម្មនេះ នឹងបណ្តាលឲ្យមានការចាត់ថ្នាក់ឡើងវិញនៃចំណេញ ឬខាតនៃការគណនាហានិភ័យ ដែលបច្ចុប្បន្ន នេះបានកត់ត្រាក្នុងរបាយការណ៍លទ្ធផល ទៅកត់ត្រាក្នុងលទ្ធផលលម្អិតផ្សេងៗវិញ ។ បច្ចុប្បន្ននេះ រដ្ឋាករទឹកកំពុង វាយតម្លៃផលប៉ះពាល់ពេញលេញនៃវិសោធនកម្មនេះ លើរបាយការណ៍ហិរញ្ញវត្ថុ ។

CIFRS 9 ស្តីពី "ឧបករណ៍ហិរញ្ញវត្ថុ"

CIFRS 9 បង្កើតនូវគោលការណ៍សម្រាប់ការវាយការណ៍ហិរញ្ញវត្ថុ អំពីទ្រព្យសកម្មហិរញ្ញវត្ថុ ដែលនឹងត្រូវបង្ហាញព័ត៌មាន ពាក់ព័ន្ធ និងមានប្រយោជន៍ចំពោះអ្នកប្រើប្រាស់របាយការណ៍ហិរញ្ញវត្ថុ ដើម្បីវាយតម្លៃលើចំនួនទឹកប្រាក់ ពេលវេលា និងភាព មិនប្រាកដប្រជានៃលំហូរសាច់ប្រាក់នាពេលអនាគតរបស់អង្គភាព ។ CIFRS 9 នឹងជំនួស CIAS 39 ដែលមានការណែនាំលើការ ចាត់ថ្នាក់ និងការវាស់វែងទ្រព្យសកម្ម និងបំណុលហិរញ្ញវត្ថុចាប់ពីថ្ងៃទី០១ ខែមករា ឆ្នាំ២០១២ នេះតទៅ ។ CIFRS 9 បញ្ជាក់ពី របៀបដែលអង្គភាពមួយគួរចាត់ថ្នាក់ និងវាស់វែងទ្រព្យសកម្មហិរញ្ញវត្ថុរបស់ខ្លួន រាប់ទាំងកិច្ចសន្យាកាត់ផងដែរ ។ ស្តង់ដារនេះ តម្រូវការចាត់ចែងទ្រព្យសកម្មហិរញ្ញវត្ថុទាំងអស់ត្រូវ៖ (ក) ចាត់ថ្នាក់តាមមូលដ្ឋានគំរូអាជីវកម្មរបស់អង្គភាព (ខ) វាស់វែងជាបឋម តាមតម្លៃទីផ្សារបូកជាមួយថ្លៃដើមប្រតិបត្តិការ ក្នុងករណីដែលទ្រព្យសកម្មហិរញ្ញវត្ថុមិនគិតតាមតម្លៃទីផ្សារ តាមរយៈចំណេញ ឬ ខាត និង (គ) នៅពេលបន្ទាប់មកត្រូវវាស់តាមថ្លៃដើមរំលស់ ឬតាមតម្លៃទីផ្សារ ។ រដ្ឋាករទឹក នឹងអនុវត្ត CIFRS 9 ពីថ្ងៃទី០១ ខែមករា ឆ្នាំ២០១៣ ។ បច្ចុប្បន្ននេះ គណៈគ្រប់គ្រងកំពុងវាយតម្លៃ ផលប៉ះពាល់នៃស្តង់ដារនេះ លើរបាយការណ៍ហិរញ្ញវត្ថុ ។

CIFRS 13 ស្តីពី "ការវាស់វែងតម្លៃទីផ្សារ"

ស្តង់ដារនេះ (i) កំណត់តម្លៃទីផ្សារ (ii) ចែងអំពីគម្រោងក្នុងការវាស់វែងតម្លៃទីផ្សារនៅក្នុង CIFRS តែមួយ និង (iii) តម្រូវ ឲ្យមានការលាតត្រដាងអំពីការវាស់វែងតម្លៃទីផ្សារ ។ បច្ចុប្បន្ននេះ គណៈគ្រប់គ្រងកំពុងវាយតម្លៃផលប៉ះពាល់នៃស្តង់ដារនេះ លើ របាយការណ៍ហិរញ្ញវត្ថុ ។

១.២.៣- ទ្រព្យសម្បត្តិ រោងចក្រ និង បរិក្ខារ

ទ្រព្យសម្បត្តិ រោងចក្រ និងបរិក្ខារត្រូវបានវាយការណ៍ ទៅតាមទស្សនៈថ្លៃដើម ឬការវាយតម្លៃដំបូងបង្អស់ ដែលបាន ព្រមព្រៀង ដករំលស់បង្គរ ។ ទស្សនៈថ្លៃដើមរាប់បញ្ចូលចំណាយផ្ទាល់លើការទិញ ទ្រព្យសម្បត្តិ រោងចក្រ និងបរិក្ខារ ។ ចំណាយ បន្តបន្ទាប់ទៀតត្រូវបានដាក់បញ្ចូលទៅក្នុងតំលៃនៅសល់នៃទ្រព្យសកម្ម ឬត្រូវបានទទួលស្គាល់ថាមានភាពសមស្រប តែនៅពេល ដែលមានភាពប្រាកដថា ផលប្រយោជន៍សេដ្ឋកិច្ចនាពេលអនាគត ដែលពាក់ព័ន្ធនឹងទ្រព្យសម្បត្តិ រោងចក្រ និងបរិក្ខារនីមួយៗ នឹងហូរចូលទៅក្នុងក្រុមហ៊ុន ហើយចំណាយនៃទ្រព្យសម្បត្តិ រោងចក្រ និងបរិក្ខារនោះ អាចវាស់វែងបានយ៉ាង គួរអោយជឿជាក់ ។ តំលៃនៅសល់នៃផ្នែកដែលត្រូវបាន ជំនួសឡើងវិញ ត្រូវបានគេយប់កត់ត្រា ។ ចំណាយលើការជួសជុល និង ថែទាំផ្សេងៗ ត្រូវបានគេកត់ត្រានៅក្នុងរបាយការណ៍លទ្ធផល ក្នុង ការិយបរិច្ឆេទហិរញ្ញវត្ថុ ដែលប្រតិបត្តិការនោះបានកើតឡើង ។

តម្លៃសំណល់ និងអាយុកាលប្រើប្រាស់របស់ទ្រព្យសកម្មត្រូវបានត្រួតពិនិត្យ និងកែតម្រូវបើចាំបាច់នៅតាមរាល់ ការិយបរិច្ឆេទ នៃតារាងតុល្យការនីមួយៗ ។ ចំណេញ/ខាតទៅលើការលក់ទ្រព្យសម្បត្តិ រោងចក្រ និងបរិក្ខារ ត្រូវបានកំណត់ដោយ ធ្វើការប្រៀប ធៀប ប្រាក់លក់បានជាមួយនិងតំលៃនៅសល់ ហើយត្រូវបានគេបញ្ចូល ក្នុងរបាយការណ៍លទ្ធផល ។

អចលនទ្រព្យដែលរំលស់អស់ត្រូវបានគេរក្សាទុកក្នុងបញ្ជីគណនី រហូតដល់ពេលគេលែងប្រើប្រាស់តទៅទៀត ហើយគ្មាន ការកត់ត្រារំលស់បន្ថែមទៀតលើ អចលនទ្រព្យទាំងនោះទេ ។

ខ២.៣- ទ្រព្យសម្បត្តិ រោងចក្រ និង បរិក្ខារ (ត)

រំលស់ត្រូវបានគណនាតាមវិធីសាស្ត្រថេរ ដើម្បីជំរុះចោលនូវតំលៃនៃទ្រព្យសម្បត្តិ រោងចក្រ និងបរិក្ខារលើកលែងតែ ដីធ្លី អោយនៅសល់តែតំលៃសំណល់ ដោយផ្អែកលើអាយុកាលនៃការប្រើប្រាស់ដែលបានប៉ាន់ស្មាន ដូចតទៅ :

បរិយាយ	រយៈពេលរំលស់
◆ ដីធ្លី	គ្មានរំលស់
◆ សំណង់លើដីកាន់កាប់	៥០ ឆ្នាំ
◆ គ្រឿងយន្ត	៧ និង ២០ ឆ្នាំ
◆ បំពង់បង្ហូរទឹក	១៥-៣៥-៤០ និង៥០ ឆ្នាំ
◆ សង្ហារឹម និងបរិក្ខារការិយាល័យ	៧ ឆ្នាំ
◆ បរិក្ខារមន្ទីរពិសោធន៍	៧ ឆ្នាំ
◆ ឧបករណ៍ប្រើប្រាស់	៧ ឆ្នាំ
◆ មធ្យោបាយដឹកជញ្ជូន	៧ ឆ្នាំ
◆ បរិក្ខារអគ្គិសនី	១ - ១៥ ឆ្នាំ
◆ អចនៈទ្រព្យនានាទៀត	៥ ឆ្នាំ



អាងជលិតទឹកស្អាត រោងចក្រភូមិព្រែក

ត្រូវធ្វើរំលស់ ត្រូវបានត្រួតពិនិត្យរកការថយចុះតម្លៃនៅពេលដែលមានព្រឹត្តិការណ៍ ឬការផ្លាស់ប្តូរកាលៈទេសៈ នាចង្អុលបង្ហាញថាតម្លៃនៅសល់នឹងមិនអាចស្រង់មកវិញបាន ។ ការខាតដែលបណ្តាលមកពីការថយចុះតម្លៃត្រូវ បានគេកត់ត្រាតាមតម្លៃនៅសល់របស់ទ្រព្យសកម្ម ដែលលើសពីតម្លៃដែលអាចស្រង់មកវិញបាន ។ តម្លៃដែលអាច ស្រង់មកវិញបាន គឺជាតម្លៃដែលខ្ពស់ជាងគេ រវាងតម្លៃទីផ្សារនៃទ្រព្យសកម្ម ដកចំណាយលើការលក់ និងតម្លៃនោះ អាចប្រើប្រាស់បានរបស់វា ។ ក្នុងការប៉ាន់ស្មានរកការថយចុះតម្លៃ ទ្រព្យសកម្មត្រូវបានគេបែងចែកជាក្រុមតូចៗ បំផុត ដើម្បីកំណត់ពីលំហូរសាច់ប្រាក់ដោយឡែករបស់វានីមួយៗ (ឯកតាបង្កើតសាច់ប្រាក់) ។ ការថយចុះតម្លៃនៃ ទ្រព្យសកម្ម ត្រូវបានកត់ត្រានៅក្នុងរបាយការណ៍លទ្ធផល ។

ខ.២.៦- សន្និធិ

សន្និធិត្រូវបានកត់ត្រាតាមតំលៃទាបជាង រវាងថ្លៃដើមដែលបានកើតឡើងក្នុងការនាំយកផលិតផល នីមួយៗ មកកាន់ទីតាំង និងលក្ខខណ្ឌបច្ចុប្បន្នរបស់វា និងតំលៃដែលអាចលក់បាន ។

វត្ថុធាតុដើមដែលត្រូវប្រើប្រាស់ និងសំភារៈដែលទាក់ទងនឹងការផ្គត់ផ្គង់ទឹកដទៃទៀត ត្រូវបានគេវាយតំលៃ តាមតំលៃដើមដាក់ស្តែងនៃការនាំយកសន្និធិមកប្រើប្រាស់ ទៅតាមគោលបំណងដែលបានគ្រោងទុក ដកសំវិធាន ធនសម្រាប់ការខូចខាតសន្និធិប្រើប្រាស់លែងបាន និងសន្និធិមានចលនាយឺតយ៉ាវដោយប្រើ មូលដ្ឋានសារពើភ័ណ្ឌ មធ្យមភាគ ។

តំលៃដែលអាចលក់បាន គណនាដោយយកតំលៃលក់ប៉ាន់ស្មាន ដកចំណាយលើការលក់ និងចំណាយលើ សំវិធានធនសំរាប់ការខូចខាត សន្និធិប្រើប្រាស់លែងបាន និងសន្និធិដែលមានចលនាយឺតយ៉ាវ ។

ខ.២.៧- គណនីអតិថិជន

គណនីអតិថិជនពាណិជ្ជកម្ម គឺជាទឹកប្រាក់ជំពាក់ដោយអតិថិជននៅតាមផ្ទះ អតិថិជនប្រើប្រាស់ក្នុង លក្ខណៈអាជីវកម្ម និងគ្រឹះស្ថានរដ្ឋ ។ ប្រសិនបើរដ្ឋាករទឹករំពឹងថានឹងប្រមូលប្រាក់បាន ក្នុងរយៈពេល១ឆ្នាំ ឬតិចជាង គណនីអតិថិជនពាណិជ្ជកម្មនោះ ត្រូវបានកត់ត្រាជាគណនីអតិថិជនពាណិជ្ជកម្មរយៈពេលខ្លី ។ ប្រសិនបើលើសពី ១ឆ្នាំ វាត្រូវបានចាត់ទុកជាគណនីអតិថិជនពាណិជ្ជកម្មរយៈពេលវែង ។ គណនីអតិថិជនពាណិជ្ជកម្ម ត្រូវបានកត់ត្រាតាមតម្លៃវិក្កយបត្រដើម ដកការប៉ាន់ស្មានសំរាប់គណនីត្រូវទទួលសង្ស័យ ដោយផ្អែកលើការពិនិត្យ មើលឡើងវិញនូវតំលៃដែលគេមិនទាន់សងទាំងអស់នាដំណាច់ឆ្នាំ ។ បំណុលអាក្រក់ ត្រូវបានជម្រះចេញពីបញ្ជីនៅ ពេលដែលគេរកឃើញ ។

ខ.២.៨- សាច់ប្រាក់ និង សាច់ប្រាក់សមមូល

សាច់ប្រាក់ និងសាច់ប្រាក់សមមូលរួមមាន សាច់ប្រាក់ក្នុងដៃ ប្រាក់តំកល់ក្នុងធនាគារ និងការវិនិយោគរយៈពេលខ្លី ដែលអាចបង្វែរជាសាច់ប្រាក់បានភ្លាមៗ ដែលមានអាយុកាលបីខែ រឺក៏តិចជាង ។

ខ.២.៩- ឥណទានផ្តល់ឲ្យរដ្ឋាករទឹកខេត្តពោធិ៍សាត់

ឥណទានផ្តល់ឲ្យរដ្ឋាករទឹកខេត្តពោធិ៍សាត់ ត្រូវបានបង្ហាញនៅក្នុងតារាងតុល្យការ តាមចំនួនប្រាក់ដើមនៅសល់ ។

ខ.២.១០- គណនីអ្នកផ្គត់ផ្គង់ពាណិជ្ជកម្ម

គណនីអ្នកផ្គត់ផ្គង់ពាណិជ្ជកម្ម ជាភាគព្វកិច្ចបង់ប្រាក់សម្រាប់ការទិញទំនិញ ឬសេវាកម្មផ្សេងៗ ពីអ្នកផ្គត់ផ្គង់ក្នុងដំណើរការអាជីវកម្មធម្មតា ។ គណនីអ្នកផ្គត់ផ្គង់ពាណិជ្ជកម្ម ត្រូវបានចាត់ថ្នាក់ជាបំណុលរយៈពេលខ្លី ប្រសិនបើការសងប្រាក់ ត្រូវផុតកំណត់ក្នុងរយៈពេល១ឆ្នាំ ឬតិចជាង ។ ប្រសិនបើលើសពី១ឆ្នាំ វាត្រូវបានចាត់ទុកជាបំណុលរយៈពេលវែង ។ គណនីអ្នកផ្គត់ផ្គង់ពាណិជ្ជកម្ម ត្រូវបានកត់ត្រាតាមតម្លៃវិក្កបត្រដើម ។

ខ.២.១១- ប្រាក់កម្ចី

ប្រាក់កម្ចីត្រូវបានទទួលស្គាល់តាមចំនួនដែលបានទទួល ដែលប្រហាក់ប្រហែលទៅនឹងតំលៃទីផ្សារ ។ បន្ទាប់ពីនោះ ក៏ចំនួនត្រូវបានបង្ហាញជាថ្លៃដើមដែលមានលក្ខណៈជាបំណុលត្រូវសងបន្តិចម្តងៗ ហើយភាពខុសគ្នារវាងប្រាក់ដែលទទួលបាន និងចំនួននៃការបង់ចំនួនសងវិញ ត្រូវបានកត់ត្រានៅក្នុងរបាយការណ៍លទ្ធផលនៃរយៈពេលនៃកំរើ ទៅតាមវិធីសាស្ត្រការប្រាក់ប្រសិទ្ធភាព ។

ក៏ចំនួនត្រូវបានគេធ្វើចំណាត់ថ្នាក់ជាទ្រព្យអកម្មរយៈពេលខ្លី លុះត្រាតែរដ្ឋាករទឹកមានសិទ្ធិដោយឥតលក្ខខណ្ឌដើម្បីពន្យាការទូទាតយ៉ាងហោចណាស់១២ខែ បន្ទាប់ពីកាលបរិច្ឆេទតារាងតុល្យការ ។

ចំណាយការប្រាក់លើប្រាក់កម្ចី ត្រូវបានកត់ត្រាជាបន្ទុករបាយការណ៍លទ្ធផល ។ បន្ទុកប្រាក់កម្ចីដែលពាក់ព័ន្ធនឹងទ្រព្យសកម្មដែលមានលក្ខណៈសម្បត្តិគ្រប់គ្រាន់ ត្រូវបានធ្វើមូលធនកម្មជាផ្នែកមួយនៃថ្លៃដើមទ្រព្យសកម្ម។

ខ.២.១២- ប្រាក់កក់របស់អតិថិជន

មុនពេលតភ្ជាប់បណ្តាញ រដ្ឋាករទឹកបានប្រមូលប្រាក់កក់ពីអតិថិជន អាស្រ័យទៅតាមទំហំនៃនាឡិកាទឹក ហើយត្រូវបានកត់ត្រាទៅតាមចំនួនដែលទទួលបានជាប្រាក់តម្កល់របស់អតិថិជន ក្រោមខ្ទង់បំណុលរយៈពេលវែង ។

ខ.២.១៣- ពន្ធពន្យារលើប្រាក់ចំណេញ

ចំណាយពន្ធប្រចាំការិយបរិច្ឆេទ រួមមានពន្ធលើប្រាក់ចំណេញក្នុងគ្រា និងពន្ធលើប្រាក់ចំណេញពន្យារ ។ ពន្ធត្រូវបានកត់ត្រានៅក្នុងរបាយការណ៍លទ្ធផល លើកលែងតែពន្ធនោះទាក់ទងនឹងគណនីមួយចំនួនដែលបានកត់ត្រាដោយផ្ទាល់នៅក្នុងមូលធន ។

ចំណាយពន្ធលើប្រាក់ចំណេញក្នុងគ្រា ត្រូវបានគណនាតាមមូលដ្ឋានច្បាប់សារពើពន្ធ ដែលបានអនុម័តរួចរាល់ ឬអនុម័តមួយផ្នែកធំ គិតត្រឹមកាលបរិច្ឆេទតារាងតុល្យការ នៅក្នុងប្រទេសកម្ពុជា ជាកន្លែងដែលរដ្ឋាករទឹកបង្កើតប្រាក់ចំណេញជាប់ពន្ធ ។ គណៈគ្រប់គ្រងវាយតម្លៃពីមួយគ្រាទៅមួយគ្រាអំពីស្ថានភាពដែលបានកត់ត្រាក្នុងលិខិតប្រកាសពន្ធទាក់ទិនទៅនឹងសភាពការណ៍ផ្សេងៗ ដែលបទប្បញ្ញត្តិពន្ធត្រូវធ្វើបំណកស្រាយ ។ រដ្ឋាករទឹកកត់ត្រាសំវិធានធនផ្នែកលើមូលដ្ឋាននៃចំនួនដែលរំពឹងថា នឹងត្រូវបង់ជូនអគ្គនាយកដ្ឋានពន្ធដារ ។

ពន្ធពន្យារលើប្រាក់ចំណេញ ត្រូវបានធ្វើសំវិធានធនទាំងស្រុង ដោយប្រើវិធីសាស្ត្រទ្រព្យអកម្ម ដែលផ្អែកលើភាពខុសគ្នាបណ្តោះអាសន្នដែលកើតឡើងរវាងមូលដ្ឋានគិតពន្ធនៃទ្រព្យសកម្មនិងទ្រព្យអកម្ម និងតំលៃចុះបញ្ជីបច្ចុប្បន្នរបស់វាក្នុងរបាយការណ៍ហិរញ្ញវត្ថុ ។ ពន្ធពន្យារទ្រព្យសកម្មត្រូវបានគេទទួលស្គាល់ លុះត្រាតែមានភាពប្រាកដថាមាន ប្រាក់ចំណេញជាប់ពន្ធ នាពេលអនាគត អាចប្រើប្រាស់សំរាប់ទូទាត់ជាមួយនឹងវិសមភាពបណ្តោះអាសន្ននោះ ។ ពន្ធពន្យារត្រូវបានគេគណនាដោយប្រើអត្រាពន្ធជាគោល ២០% ។

ខ.២.១៤- អត្ថប្រយោជន៍និយោជិត

● កាតព្វកិច្ចសោធននិវត្តន៍

រដ្ឋាករទឹកប្រតិបត្តិផែនការចូលនិវត្តន៍ដោយរដ្ឋាករទឹកព្រមទាំងនិយោជិតត្រូវរួមវិភាគទានចូលទៅក្នុងគណនីសាច់ប្រាក់ផ្ទៃក្នុង ដោយស្ថិតក្រោមឈ្មោះរបស់រដ្ឋាករទឹក ។

- វិភាគទានរបស់និយោជិត គឺអត្រា ៧% នៃប្រាក់បៀវត្សប្រចាំខែ (៦% មុនខែតុលា ឆ្នាំ២០០៧)
- វិភាគទានរបស់រដ្ឋាករទឹក គឺអត្រា ៥% នៃប្រាក់បៀវត្សប្រចាំខែរបស់និយោជិត បូកបន្ថែម ២% នៃប្រាក់ចំណេញប្រចាំឆ្នាំ ។

រដ្ឋាករទឹកទទួលស្គាល់សំវិធានធនប្រាក់សោធននិវត្តន៍ក្នុងតារាងតុល្យការ និង របាយការណ៍លទ្ធផលដោយផ្អែកលើអត្រាវិភាគទាន ដែលបានកំណត់សំរាប់និយោជិតទាំងអស់ជារៀងរាល់ខែ ។ ការទូទាត់សងដល់និយោជិតពេញសិទ្ធិត្រូវបានដកចេញពីសំវិធានធនជាប់ពាក់ព័ន្ធនៅពេលដែលនិយោជិតចូលនិវត្ត ឬលាលប់ពីការងារដោយផ្អែកលើលក្ខខណ្ឌដូចតទៅ៖

- និយោជិតដែលបានធ្វើការរយៈពេលចាប់ពី ១០ទៅ ១៩ឆ្នាំ និងរហូតដល់អាយុកាលចូលនិវត្ត នឹងទទួលបានផលប្រយោជន៍ចូលនិវត្ត ២០០% នៃវិភាគទានចូលនិវត្តបង្ករតែម្តងគត់ ។
- និយោជិតដែលបានធ្វើការរយៈពេលលើសពី ២០ឆ្នាំ និងរហូតដល់អាយុកាលចូលនិវត្តនឹងទទួលបានប្រាក់សោធននិវត្តន៍ប្រចាំខែ ២៩% និងបន្ថែម ១%ទៀត ជារៀងរាល់ឆ្នាំ ពីឆ្នាំទី២១ នៃប្រាក់បៀវត្សចុងក្រោយជា រៀងរាល់ខែ រហូតដល់ពួកគេទទួលមរណៈភាព ។
- និយោជិតដែលបានលាលប់មុនអាយុកាលចូលនិវត្តនឹងទទួលបានការទូទាត់សងម្តងគត់ដូចខាងក្រោម
 - ១២០% នៃវិភាគទានបង្ករសំរាប់និយោជិត ដែលធ្វើការរយៈពេល១០ឆ្នាំ និងបន្ថែម១% នៃវិភាគទានបង្ករសំរាប់រៀងរាល់ឆ្នាំ ពីឆ្នាំទី១១ ដល់ឆ្នាំទី២០ ។
 - ១៣៥% នៃវិភាគទានបង្ករសំរាប់និយោជិត ដែលធ្វើការរយៈពេល២១ឆ្នាំ និងបន្ថែម១% នៃវិភាគទានបង្ករសំរាប់រៀងរាល់ឆ្នាំ ពីឆ្នាំទី២១ ដល់ឆ្នាំទី៣០ ។
 - ១៥៥% នៃវិភាគទានបង្ករសំរាប់និយោជិត ដែលធ្វើការរយៈពេល៣១ឆ្នាំ និងបន្ថែម១% នៃវិភាគទានបង្ករសំរាប់រៀងរាល់ឆ្នាំ លើឆ្នាំទី៣១ ។

បំណុលដែលបានកត់ត្រានៅក្នុងតារាងតុល្យការ ទាក់ទិននឹងគម្រោងអត្ថប្រយោជន៍ដែលបានកំណត់ គឺជាតម្លៃបច្ចុប្បន្ននៃអត្ថប្រយោជន៍ដែលបានកំណត់ គិតត្រឹមដំណាច់ការិយបរិច្ឆេទរាយការណ៍ ដកតម្លៃទីផ្សារនៃទ្រព្យសកម្មក្នុងគម្រោង រួមនឹងនិយ័តកម្មថ្លៃដើមសេវាកម្មអតីតកាលដែលមិនទាន់បានទទួលស្គាល់ ។ កាតព្វកិច្ចសោធននិវត្តន៍ ត្រូវបានគណនាដោយប្រើវិធីសាស្ត្រ projected unit credit ។ តម្លៃបច្ចុប្បន្ននៃកាតព្វកិច្ចសោធននិវត្តន៍ត្រូវបានកំណត់ដោយធ្វើអប្បបរមាលើលំហូរសាច់ប្រាក់ប៉ាន់ស្មាននាពេលអនាគត ដោយប្រើអត្រាប្រាក់តម្កល់មធ្យមនៃមូលនិធិដែលបានធ្វើនៅធនាគារ បម្រុងសម្រាប់បង់អត្ថប្រយោជន៍សោធននិវត្តន៍ ដោយសារមិនមានទីផ្សារសញ្ញាប័ណ្ណរដ្ឋាភិបាលនៅក្នុងប្រទេសកម្ពុជា ។

ចំណេញ និងខាតពីការគណនាហានិភ័យ ដែលកើតពីនិយ័តកម្មក្នុងគ្រាមុន និងបម្រែបម្រួលក្នុងការសន្មតការគណនាហានិភ័យ ត្រូវបានកត់ត្រាជាបន្ទុក ឬកត់ត្រាខាងខ្ទង់ឥណទាន ក្នុងរបាយការណ៍ហិរញ្ញវត្ថុ ក្នុងការិយបរិច្ឆេទ ដែលកើតឡើង ។ ចំណាយដែលពាក់ព័ន្ធនឹងការផ្តល់អត្ថប្រយោជន៍ទាំងនេះ ត្រូវបានកត់ត្រាជាបន្ទុករបាយការណ៍លទ្ធផលដើម្បីចែកចាយចំណាយនោះ លើរយៈពេលនៃការបម្រើការងារ ក្នុងអំឡុងពេលដែលអត្ថប្រយោជន៍នោះបានទទួល ។ ថ្លៃដើមសេវាកម្មក្នុងអតីតកាល ត្រូវបានកត់ត្រាភ្លាមក្នុងរបាយការណ៍លទ្ធផលលើកលែងតែបម្រែបម្រួលនៃគម្រោងសោធននិវត្តន៍ អាស្រ័យលើនិយោជិតដែលនៅបម្រើការងារសម្រាប់រយៈពេលជាក់លាក់មួយ (រយៈពេលដែលនិយោជិតមានសិទ្ធិទទួលបានប្រាក់សោធននិវត្តន៍) ។ ក្នុងករណីនេះថ្លៃដើមសេវាកម្មក្នុងអតីតកាលត្រូវបានធ្វើរំលស់តាមមូលដ្ឋានថេរលើរយៈពេលដែលនិយោជិតមានសិទ្ធិទទួលបានប្រាក់សោធននិវត្តន៍ ។

ខ.២.១៤- អត្ថប្រយោជន៍និយោជិត (ត)

●● គម្រោងប្រាក់រង្វាន់

រដ្ឋាករទឹកទទួលស្គាល់បំណុល និងចំណាយសំរាប់ប្រាក់រង្វាន់ជូនបុគ្គលិក ដោយយោងទៅតាមប្រាក់ចំណេញរបស់រដ្ឋាករទឹកក្នុងឆ្នាំនីមួយៗ តាមរូបមន្តដូចខាងក្រោម៖

- ◆ ប្រាក់បៀវត្ស១ខែ សំរាប់និយោជិតទាំងអស់ប្រសិនបើប្រាក់ចំណេញសុទ្ធទទួលបានពី៥%ទៅ១០% នៃចំណាយប្រតិបត្តិការ ។
- ◆ ប្រាក់បៀវត្ស២ខែ សំរាប់និយោជិតទាំងអស់ ប្រសិនបើប្រាក់ចំណេញសុទ្ធទទួលបានពី១១% ទៅ ២០% នៃចំណាយប្រតិបត្តិការ ។
- ◆ ប្រាក់បៀវត្ស៣ខែសំរាប់និយោជិតទាំងអស់ប្រសិនបើប្រាក់ចំណេញសុទ្ធទទួលបានច្រើនជាង២១% នៃចំណាយប្រតិបត្តិការ ។

ការទូទាត់ គឺជាធម្មតាធ្វើឡើងក្នុងខែមេសា ឬខែឧសភា នៃឆ្នាំបន្ទាប់ ។

ខ.២.១៥- សំវិធានធន និង បំណុលយថាភាព

សំវិធានធនត្រូវបានកត់ត្រានៅពេលដែលរដ្ឋាករទឹកមានកាតព្វកិច្ច នាពេលបច្ចុប្បន្នតាមផ្លូវច្បាប់ ដែលជាលទ្ធផល នៃព្រឹត្តិការណ៍អតីតកាល ហើយវាទំនងជាអាចត្រូវបានអោយមានការចំណាយធនធាន ដើម្បីយកទៅទូទាត់កាតព្វកិច្ចទាំងនោះ និងចំនួនទឹកប្រាក់អាចប៉ាន់ស្មានដែលជឿជាក់បាន ។ សំវិធានធនមិនត្រូវបានគេកត់ត្រាឡើយសំរាប់ការខាតបង់លើប្រតិបត្តិការនាពេលអនាគតនោះទេ ។

សំវិធានធនត្រូវគិតតាមចំណាយដែលរំពឹងទុកដើម្បីទូទាត់កាតព្វកិច្ច ។ ប្រសិនបើតំលៃពេលវេលានៃទឹកប្រាក់មានចំនួនធំគ្រប់គ្រាន់ នោះសំវិធានធនត្រូវវាស់វែងតាមតំលៃបច្ចុប្បន្នរបស់វា ដោយប្រើអត្រាការប្រាក់មុនបង់ពន្ធ ដែលឆ្លុះបញ្ចាំងអំពីការវាយតំលៃទីផ្សារបច្ចុប្បន្ននៃតំលៃពេលវេលានៃទឹកប្រាក់ និង ហានិភ័យជាក់លាក់ចំពោះកាតព្វកិច្ចទាំងនោះ ។ កំណើនសំវិធានធនដោយសារពេលវេលា ត្រូវបានកត់ត្រាជាចំណាយការប្រាក់។

ទ្រព្យអកម្មយថាភាព គឺជាកាតព្វកិច្ចមួយដែលអាចកើតមាន ហើយវាបានមកពីព្រឹត្តិការណ៍នាពេលអតីតកាល ដែលការកើតឡើងនោះនឹងត្រូវបញ្ជាក់ដោយភាពកើតមានឬមិនកើតមាននៃហត្ថការណ៍មិនពិតប្រាកដនាពេលអនាគតមួយ ឬច្រើនដែលមិនស្ថិតនៅក្រោមការគ្រប់គ្រងទាំងស្រុងដោយរដ្ឋាករទឹកនោះទេ ។ ទ្រព្យអកម្មយថាភាពក៏អាចជា កាតព្វកិច្ចនាពេលបច្ចុប្បន្នផងដែរ ដែលកើតឡើងមកពីព្រឹត្តិការណ៍នាពេលអតីតកាល ហើយមិនទាន់ត្រូវបានកត់ត្រា ដោយសារលំហូរចេញនៃធនធានសេដ្ឋកិច្ចមិនទំនងជាកើតមាន រឺក៏ការគណនាចំនួននៃកាតព្វកិច្ចនោះមិនអាចជឿជាក់បាន ។ ទ្រព្យអកម្មយថាភាពមិនត្រូវបានកត់ត្រាទេ ប៉ុន្តែវាត្រូវបានបង្ហាញនៅក្នុងកំណត់សម្គាល់របាយការណ៍ហិរញ្ញវត្ថុ ។ នៅពេលដែលមានការប្រែប្រួលលើភាពជាក់លាក់នៅក្នុងលំហូរចេញថវិកាអាចនឹងកើតឡើងនោះបំណុល យថាភាព នឹងត្រូវបានកត់ត្រាជាសំវិធានធន ។

ខ.២.១៦- ការទទួលស្គាល់ចំណូល

ចំណូលត្រូវបានទទួលស្គាល់នៅពេលដែលវាទំនងថា ផលប្រយោជន៍សេដ្ឋកិច្ចនឹងទទួលបានដោយរដ្ឋាករទឹក ហើយចំណូលអាចត្រូវបានវាស់វែងយ៉ាងគួរអោយទុកចិត្តបាន ។ លក្ខខណ្ឌក្នុងការកត់ត្រាជាក់លាក់ខាងក្រោមត្រូវតែបំពេញផងដែរមុនពេលដែលចំណូលត្រូវបានកត់ត្រា៖

● ការលក់ទឹកស្អាត

ចំណូលពីការផ្គត់ផ្គង់ទឹកត្រូវបានកត់ត្រាដោយទូទាត់អប្បបរមា វិភាជន៍ និងឥណទាន ហើយត្រូវបានគេទទួលស្គាល់តាមបរិមាណទឹក ដែលបានផ្គត់ផ្គង់ទៅអោយអតិថិជនដែលទទួលស្គាល់ដោយរដ្ឋាករទឹក ។

●● ប្រាក់ចំណូលបានមកពីការតភ្ជាប់បណ្តាញទឹកជូនអតិថិជន

គឺបានមកពីការតភ្ជាប់បណ្តាញទឹកជូនអតិថិជនតាមផ្ទះទទួលស្គាល់នៅពេលបញ្ចប់ការតបណ្តាញទឹកនោះ។

២២.១៦- ការទទួលស្គាល់ចំណូល (ត)

●●● ថ្លៃផ្លាស់ប្តូរនាឡិកាទឹក

ជារៀងរាល់ខែ រដ្ឋាករទឹកគិតថ្លៃ ៥០រៀលពីអតិថិជន សម្រាប់ថែទាំនាឡិកាទំហំ ១មីលីម៉ែត្រ នៅក្នុងវគ្គ នៃការគិតប្រាក់ ហើយត្រូវបានកត់ត្រាជាប្រាក់ចំណូល ។ ការគិតប្រាក់នេះ ត្រូវបានប្រើទប់នឹងចំណាយក្នុងការផ្លាស់ប្តូរនាឡិកាទឹក នៅពេលប្រើប្រាស់លែងកើត ។ ចំណាយក្នុងការផ្លាស់ប្តូរ ត្រូវបានកត់ត្រាជាបន្ទុកក្នុងរបាយការណ៍លទ្ធផល ។

●●●● ចំណូលការប្រាក់

ចំណូលការប្រាក់ត្រូវបានកត់ត្រា នៅក្នុងរបាយការណ៍លទ្ធផល ផ្អែកលើមូលដ្ឋានសមាមាត្រពេលវេលាដោយប្រើប្រាស់មន្តការប្រាក់ប្រសិទ្ធិភាព ។

២២.១៧- ជំនួយពន្យារ និងរំលស់

ជំនួយពន្យារដែលទាក់ទិននឹងថ្លៃដើមរបស់ទ្រព្យសម្បត្តិ រោងចក្រ និងបរិក្ខារ ដែលផ្តល់ដោយម្ចាស់ជំនួយត្រូវបានកត់ត្រាតាមថ្លៃដើមនៅពេលទទួលបាន ។ ជំនួយពន្យារ ដែលកត់ត្រានៅក្រោមបំណុលរយៈពេលវែង ដែលត្រូវបានកត់ត្រាខាងខ្ទង់ឥណទាននៅក្នុងរបាយការណ៍លទ្ធផល តាមមូលដ្ឋានថេរ ដើម្បីផ្តល់នឹងអាយុកាលរំពឹងទុករបស់ទ្រព្យសកម្មនោះ ។

អត្ថប្រយោជន៍នៃឥណទានរបស់រដ្ឋាភិបាល តាមអត្រាប្តូររូបិយប័ណ្ណក្រោមតម្លៃទីផ្សារ ត្រូវបានចាត់ទុកជាអំណោយរបស់រដ្ឋាភិបាល អត្ថប្រយោជន៍នេះជាបម្រែបម្រួលដែលមានអំណោយផលល្អ រវាងតម្លៃរូបិយប័ណ្ណរបស់ឥណទាន (សិទ្ធិក្នុងការដកប្រាក់ជាពិសេស "SDR") និងរូបិយប័ណ្ណទូទាត់សងវិញរបស់រដ្ឋាភិបាលប្រាក់រៀល ។

ខ.៣- ការគ្រប់គ្រងហានិភ័យ

ខ៣.១- ហានិភ័យផ្នែកហិរញ្ញវត្ថុ

រដ្ឋាករទឹក ត្រូវប្រឈមមុខនឹងហានិភ័យអត្រាការប្រាក់ ហានិភ័យឥណទាន ហានិភ័យរូបិយប័ណ្ណ និងហានិភ័យសាច់ប្រាក់ងាយស្រួល ។ រដ្ឋាករទឹកគ្រប់គ្រង និងសន្មតហានិភ័យទាំងនេះ ដោយការត្រួតពិនិត្យបំបែកបំប្លែងការប្រាក់លើទីផ្សារ ប្រវត្តិឥណទាននៃភាគីទាក់ទិនរបស់ខ្លួន អត្រាប្តូររូបិយប័ណ្ណ និងលំហូរសាច់ប្រាក់ ។ បច្ចុប្បន្ននេះ រដ្ឋាករទឹកមិនទិញការ ការពារហានិភ័យទេ ។ រដ្ឋាករទឹកមិនបានកាន់កាប់ ឬបង្កើតឧបករណ៍និទស្សន៍នោះទេ ។

• ហានិភ័យអត្រាការប្រាក់

ហានិភ័យអត្រាការប្រាក់ គឺជាហានិភ័យដែលការប្រែប្រួលការប្រាក់លើទីផ្សារនាពេលអនាគត នឹងធ្វើអោយប៉ះពាល់ដល់លទ្ធផលនៃប្រតិបត្តិការ និងលំហូរសាច់ប្រាក់របស់រដ្ឋាករទឹក ។ ហានិភ័យអត្រាការប្រាក់ពាក់ព័ន្ធជាចំបងទៅ នឹងប្រាក់កម្ចី និងការវិនិយោគរយៈពេលខ្លី ។

ហានិភ័យអត្រាការប្រាក់របស់រដ្ឋាករទឹក កើតឡើងពីកម្ចីរយៈពេលវែង ។ ប្រាក់កំចីដែលរដ្ឋាករទឹកបានខ្ចីមានអត្រាការប្រាក់ប្រែប្រួលបណ្តាលអោយមានហានិភ័យអត្រាការប្រាក់ចំពោះលំហូរសាច់ប្រាក់របស់រដ្ឋាករទឹក ។ ប្រាក់កម្ចីដែលមានការប្រាក់ថេរ នឹងធ្វើអោយរដ្ឋាករទឹកមានហានិភ័យអត្រាការប្រាក់ចំពោះតំលៃទីផ្សារ នៃអត្រាការប្រាក់នោះ ។

ការប្រឈមមុខប្រាក់កំចីរបស់រដ្ឋាករទឹក លំហូរសាច់ប្រាក់មានហានិភ័យអត្រាការប្រាក់គឺកម្ចីមានពីភ្នាក់ងារអភិវឌ្ឍន៍បារាំង ហើយហានិភ័យអត្រាការប្រាក់តំលៃទីផ្សារ គឺកម្ចីមានពីក្រសួងសេដ្ឋកិច្ច និងហិរញ្ញវត្ថុ ។ មិនមានវិធានការផ្លាស់ប្តូរ ឬទិញការ ការពារអត្រាការប្រាក់ (Swaps or other hedges) ត្រូវបានធ្វើឡើងនោះទេ ដោយគណៈគ្រប់គ្រងជឿជាក់ថាហានិភ័យអត្រាការប្រាក់នឹងមិនជះ លទ្ធផលជាសារវន្តនោះទេ ។

រដ្ឋាករទឹកថែរក្សាអត្រាការប្រាក់ថេរលើវិនិយោគទុនរយៈពេលខ្លី និងកម្ចីទៅអោយរដ្ឋាករទឹកខេត្តពោធិ៍សាត់ វាដូចគ្នាទៅនឹងកម្ចីបានពីក្រសួងសេដ្ឋកិច្ច និងហិរញ្ញវត្ថុ ដែលពឹងផ្អែកទៅលើអត្រាថេរ ។

ខ.៣.១- ហានិភ័យផ្នែកហិរញ្ញវត្ថុ

•• ហានិភ័យការប្តូររូបិយប័ណ្ណ

រដ្ឋាករទឹក ត្រូវប្រឈមមុខនឹងហានិភ័យការផ្លាស់ប្តូររូបិយប័ណ្ណបរទេស Euro ដោយសារប្រាក់កំរើពីទីភ្នាក់ងារ អភិវឌ្ឍន៍បារាំង ជារូបិយប័ណ្ណ Euro តែការកត់ត្រាគណនីជារូបិយប័ណ្ណរៀល ។ គណៈគ្រប់គ្រងមិនបានបង្ការហានិភ័យ ឬចុះក្នុងត្រាជាមួយភាគីផ្សេងទៀតដើម្បីបង្ការហានិភ័យនាពេលខាងមុខ ដោយសារតែគណៈគ្រប់គ្រងជឿជាក់ថាផល ប៉ះពាល់នៃការប្រែប្រួលរូបិយប័ណ្ណមិនមានលក្ខណៈជាសារវន្ត ។

••• ហានិភ័យឥណទាន

ហានិភ័យឥណទានរបស់រដ្ឋាករទឹក ភាគច្រើនទាក់ទងនឹងគណនីអតិថិជន និងសាច់ប្រាក់នៅក្នុងធនាគារ ។ ដើម្បីគ្រប់គ្រងហានិភ័យលើគណនីអតិថិជន រដ្ឋាករទឹកតម្រូវអោយមានប្រាក់កក់មុននឹងភ្ជាប់បណ្តាញទឹក ។ ប្រាក់កក់មិនត្រូវអោយមានសំរាប់ស្ថាប័នរដ្ឋនោះទេ ព្រោះថារដ្ឋាករទឹកជឿជាក់ថាអាចប្រមូលពីស្ថាប័នទាំងអស់នោះតាមរយៈក្រសួងសេដ្ឋកិច្ច និងហិរញ្ញវត្ថុ ។ គោលការណ៍កាត់បន្ថយប្រាក់កក់ គឺអនុវត្តទៅលើអតិថិជនដែលមិនបានទូទាត់សងបំណុលរបស់ពួកគេទៅតាមលក្ខខណ្ឌនៃកិច្ចសន្យាជារទឹក និង លក្ខខណ្ឌផ្សេងៗ ។ ជាធម្មតារដ្ឋាករទឹកប្រឈមមុខនឹងហានិភ័យឥណទានលើគណនីអតិថិជននូវតម្លៃនៅសល់របស់ អតិថិជនដកសំវិធានធនលើបំណុលដែលខូច និងប្រាក់កក់របស់អតិថិជន ។

ដើម្បីកាត់បន្ថយហានិភ័យឥណទានសាច់ប្រាក់ក្នុងធនាគារ រដ្ឋាករទឹកបានបែងចែកប្រាក់កក់នៅធនាគារធំៗ និងមានកេរ្តិ៍ឈ្មោះផ្សេងៗគ្នាដែលធ្វើប្រតិបត្តិការនៅក្នុងព្រះរាជាណាចក្រកម្ពុជា ។

•••• ហានិភ័យសាច់ប្រាក់ងាយស្រួល

រដ្ឋាករទឹកប្រឈមមុខនឹងហានិភ័យសាច់ប្រាក់ងាយស្រួល ដែលកើតឡើងនៅក្នុងការបង្វិលសាច់ប្រាក់ ជាទូទៅក្នុងសកម្មភាពអាជីវកម្មរបស់ខ្លួន ។ វារួមបញ្ចូលនូវហានិភ័យដែលអាចនឹងធ្វើអោយរដ្ឋាករទឹកមិនមានលទ្ធភាពក្នុងការបង្វិលសាច់ប្រាក់ក្នុងសកម្មភាពអាជីវកម្មរបស់ខ្លួនអោយទាន់ពេលវេលា ។ ជានិច្ចកាលរដ្ឋាករទឹក បានរក្សាទុកសាច់ប្រាក់ និង សាច់ប្រាក់សមមូលយ៉ាងគ្រប់គ្រាន់ ។

តារាងខាងក្រោមនេះ វិភាគអំពីបំណុលហិរញ្ញវត្ថុរបស់រដ្ឋាករទឹក ដោយដាក់តាមក្រុមកាលផុតកំណត់ ដោយផ្អែកតាមការិយបរិច្ឆេទដែលនៅសល់ គិតត្រឹមកាលបរិច្ឆេទតារាងតុល្យការ ធៀបនឹងកាលផុតកំណត់លើកិច្ចសន្យា ។ ចំនួនដែលបានបង្ហាញនៅក្នុងតារាងនេះ គឺជាលំហូរសាច់ប្រាក់ក្នុងកិច្ចសន្យាដែលមិនធ្វើអប្បបរមា ។

បរិយាយ	ក្រោម១ឆ្នាំ (គិតជាពាន់រៀល)	ពី ១-២ឆ្នាំ (គិតជាពាន់រៀល)	ពី ២-៥ឆ្នាំ (គិតជាពាន់រៀល)	លើសពី ៥ឆ្នាំ (គិតជាពាន់រៀល)
គិតត្រឹមថ្ងៃទី៣១ ខែធ្នូ ឆ្នាំ២០១១				
កម្ចី	១១.៥០៤.៤១៣	៤៦.៤៩៩.២២៣	១៨១.១៨០.៩៥៨	១៤៩.៣៥២.១៦១
ការប្រាក់លើប្រាក់កម្ចី	១១.៨២០.០៦៨	៣៦.៤២៥.៣៧៣	៧៤.៤៣៥.៨៨៦	៣៧.៥៨៨.៨៦៥
ប្រាក់កក់របស់អតិថិជន	៤០.២៧២.៨៦៦	-	-	-
គណនីអ្នកផ្គត់ផ្គង់ពាណិជ្ជកម្ម និងផ្សេងៗ	-	-	-	២៤.៦០២.០៨៧
សរុប	៦៣.៥៩៩.៨៨៨	៨២.៩២៤.៥៩៦	២៥៥.៦១៦.៨៤៤	២១១.៥៤៣.១១២
គិតត្រឹមថ្ងៃទី៣១ ខែធ្នូ ឆ្នាំ២០១០				
កម្ចី	៨.៧៥៨.៨៨៤	១០.០៦៤.៨៨៤	៣៤.៦៥០.៦០៣	៨៤.៥៣៩.៨៩០
ការប្រាក់លើប្រាក់កម្ចី	៦.២៥៨.៤០៧	៥.៩៧១.២១៣	១៥.៧២១.៣២៧	៣៨.៣៣២.៦៥៨
ប្រាក់កក់របស់អតិថិជន	-	-	-	២១.៨៥៤.៧៣៨
គណនីអ្នកផ្គត់ផ្គង់ពាណិជ្ជកម្ម និងផ្សេងៗ	១៧.២៩៣.៥៩៥	-	-	-
សរុប	៣២.៣១០.៨៨៦	១៦.០៣៦.០៩៧	៥០.៣៧១.៩៣០	១៤៤.៧២៧.២៨៦

ខ.៣.២- ការគ្រប់គ្រងហានិភ័យដើមទុន

ទិសដៅរបស់រដ្ឋាករទឹកក្នុងការគ្រប់គ្រងដើមទុនគឺដើម្បីការពារលទ្ធភាពរបស់ខ្លួន ក្នុងការបន្តនិរន្តរភាពអាជីវកម្ម ដើម្បីផ្តល់ជលប្រយោជន៍ជូនភាគហ៊ុនិក និងភាគពាក់ព័ន្ធផ្សេងទៀត និងរក្សាចរនាសម្ព័ន្ធមូលធនល្អបំផុត ដើម្បីកាត់បន្ថយ ចំណាយដើមទុន ។

រដ្ឋាករទឹក មិនមានរក្សាទុកគោលការណ៍ជាក់លាក់ នៃអនុបាតបំណុលធៀបនឹងដើមទុននោះទេ ។ គោលការណ៍ របស់រដ្ឋាករទឹក គឺរក្សាសាច់ប្រាក់ និងសាច់ប្រាក់សមមូលឲ្យបានគ្រប់គ្រាន់ សម្រាប់ប្រតិបត្តិការរបស់ខ្លួន និងប្រើប្រាស់ កញ្ចប់ឥណទានដើម្បីបង់ការចំណាយវិនិយោគ ។ រដ្ឋាករទឹកតាមដានដើមទុន តាមមូលដ្ឋានអនុបាតបំណុលធៀបនឹងដើម ទុន ។ អនុបាតនេះត្រូវបានគណនាដោយយកបំណុលសុទ្ធ ចែកនឹងទុនសរុប ។ បំណុលសុទ្ធ ត្រូវបានគណនាដោយយក ប្រាក់កម្ចីសរុប (រាប់ទាំងប្រាក់កម្ចីរយៈពេលខ្លី និងប្រាក់កម្ចីរយៈពេលវែង នៅលើតារាងតុល្យការ) ដកនឹងសាច់ប្រាក់ និងសាច់ប្រាក់សមមូល និងការវិនិយោគរយៈពេលខ្លី ។ ដើមទុនសរុប ត្រូវបានគណនាដោយយកមូលធន ដែលបាន បង្ហាញនៅលើតារាងតុល្យការ បូកនឹងបំណុលសរុប ។ អនុបាតបំណុលធៀបនឹងដើមទុន មានដូចខាងក្រោម៖

បរិយាយ	៣១/១២/២០១១ (គិតជាពាន់រៀល)	៣១/១២/២០១០ (គិតជាពាន់រៀល)
ប្រាក់កម្ចីសរុប	១៩៤.៣៥១.៨៧៦	១៣៨.០១៤.២៦១
ដក៖ សាច់ប្រាក់ និងសាច់ប្រាក់សមមូល និងវិនិយោគរយៈពេលខ្លី	(១៥៨.៧៦៧.៦៦៤)	(១៣៦.៧៦៣.៨៨៧)
បំណុលសុទ្ធ	៣៥.៥៨៤.២១១	១.២៥០.៣៧៤
មូលធនសរុប	៥៥២.៤២៨.៤៨១	៥១៥.៥៦៧.៥៧៣
ដើមទុនសរុប	៥៨៨.០១២.៦៩៣	៥១៦.៨១៧.៩៤៧
អនុបាតបំណុលធៀបនឹងដើមទុន	៦%	០,២៤%

ខ.៣.៣- ការប៉ាន់ស្មានតំលៃទីផ្សារ

- វិធីសាស្ត្រ និងការសន្មតដែលបានប្រើប្រាស់ក្នុងការប៉ាន់ស្មានតំលៃទីផ្សារនៃឧបករណ៍ហិរញ្ញវត្ថុ៖
- **សាច់ប្រាក់ និងសាច់ប្រាក់សមមូល និងការវិនិយោគរយៈពេលខ្លី៖** តម្លៃនៅសល់នៃគណនីទាំងនេះ មានតម្លៃ ប្រហាក់ប្រហែលនឹងតំលៃទីផ្សារ ដោយសារវាមានរយៈពេលខ្លី ។
 - **គណនីអតិថិជន និងគណនីអ្នកផ្គត់ផ្គង់៖** តម្លៃនៅសល់នៃគណនី ដកសំវិធានធនខាតបង់ មានតម្លៃប្រហាក់ ប្រហែលនឹងតំលៃទីផ្សារ ដោយសារគណនីទាំងនេះស្ថិតនៅក្រោមលក្ខខណ្ឌឥណទានធម្មតា និងដោយសារវា មានរយៈពេលខ្លី ។
 - **សមតុល្យអន្តរក្រុមហ៊ុន៖** តម្លៃនៅសល់នៃឥណទាននេះ មានតម្លៃប្រហាក់ប្រហែលនឹងតំលៃទីផ្សារ ដោយ សារវាមានរយៈពេលខ្លី ។
 - **កម្ចី** តម្លៃទីផ្សារនៃកម្ចី គឺការប៉ាន់ស្មានលំហូរសាច់ប្រាក់អប្បបរមាពេលអនាគត ដោយប្រើប្រាស់អត្រាការ ប្រាក់ដែលទទួលស្គាល់នាចុងឆ្នាំ ។

ខ.៤- ការប៉ាន់ស្មានគណនេយ្យ ការសន្មត និងការវិនិច្ឆ័យសំខាន់ៗ

ការប៉ាន់ស្មាន ការសន្មត និងការវិនិច្ឆ័យ ត្រូវបានគេវាយតម្លៃជាបន្តបន្ទាប់ ដោយផ្អែកទៅតាមបទពិសោធន៍ ក្នុងគ្រាមុន និងកត្តាផ្សេងៗទៀត រួមមានការរំពឹងទុកនៃព្រឹត្តិការណ៍នាពេលអនាគត ដែលគេជឿជាក់ថាមានភាពសមហេតុផលទៅតាមកាលៈទេសៈផ្សេងៗ ។ រដ្ឋាករទឹកធ្វើការប៉ាន់ស្មានគណនេយ្យ កំរិតដូចគ្នានឹងលទ្ធផលពិតជាក់ស្តែងណាស់ ។ ការប៉ាន់ស្មាន ការសន្មត និងការវិនិច្ឆ័យ ដែលមានហានិភ័យដុំកំភួន អាចបណ្តាលអោយមាននិយ័តកម្មជាសារវន្ត លើតម្លៃនៅសល់នៃទ្រព្យសកម្ម និងទ្រព្យអកម្មក្នុងឆ្នាំបន្ទាប់ មានបង្ហាញដូចខាងក្រោម៖

ខ.៤.១- ពន្ធ

ពន្ធត្រូវបានគេគណនា តាមមូលដ្ឋានបំណកស្រាយបច្ចុប្បន្ននៃបទបញ្ញត្តិពន្ធដារ ។ ទោះជាយ៉ាងណាក៏ដោយ បទបញ្ញត្តិទាំងអស់នេះមានការផ្លាស់ប្តូរពីមួយគ្រាទៅមួយគ្រា ហើយការសំរេចជាចុងក្រោយលើចំនួនពន្ធនឹងធ្វើឡើង បន្ទាប់ពីមានការត្រួតពិនិត្យចុងក្រោយដោយអាជ្ញាធរពន្ធដារ ។

នៅពេលដែលលទ្ធផលពន្ធចុងក្រោយខុសគ្នាពីចំនួនដែលបានកត់ត្រាពីដំបូង ភាពលំអៀងនេះ នឹងធ្វើអោយប៉ះពាល់ដល់ពន្ធលើប្រាក់ចំណេញ និងសំវិធានធន លើពន្ធពន្យារនៅក្នុងការិយបរិច្ឆេទដែលការកំណត់ពន្ធបានធ្វើឡើង ។

ខ.៤.២- ទ្រព្យសម្បត្តិ រោងចក្រ និងបរិក្ខារ

គណនេយ្យកម្មនៃគណនីទ្រព្យសម្បត្តិ រោងចក្រ និងបរិក្ខារទាក់ទងនឹងការប្រើប្រាស់ការប៉ាន់ស្មានក្នុងការកំណត់អាយុកាលប្រើប្រាស់រំពឹងទុក និង តម្លៃសំណល់នៃទ្រព្យសកម្មទាំងនោះ ។ ការកំណត់អាយុកាលប្រើប្រាស់ និងតម្លៃសំណល់នៃទ្រព្យសកម្ម គឺផ្អែកលើការវិនិច្ឆ័យរបស់គណៈគ្រប់គ្រង ។ ក្នុងការវិនិច្ឆ័យ រដ្ឋាករទឹក បានវាយតម្លៃលើកត្តាមួយចំនួន ក្នុងចំណោមកត្តាជាច្រើន មានដូចជាការប្រើប្រាស់រំពឹងទុកនៃទ្រព្យសកម្ម លក្ខខណ្ឌដែលអាចប្រើបាន និង លក្ខខណ្ឌដែលមិនអាចប្រើបាន ដែលអាស្រ័យទៅលើកត្តាប្រតិបត្តិការ និងកត្តាបរិស្ថាន ព្រមទាំងភាពហួសសម័យ ទាំងផ្នែកបច្ចេកទេស និង ពានិជ្ជកម្មដែលកើតពីបម្រែបម្រួល រឺ ការកែលម្អផ្នែកបច្ចេកវិទ្យា ។

ខ.៤.៣- កាតព្វកិច្ចសោធននិវត្តន៍

តម្លៃបច្ចុប្បន្ននៃកាតព្វកិច្ចសោធននិវត្តន៍ គឺអាស្រ័យទៅតាមកត្តាមួយចំនួន ដែលត្រូវបានកំណត់តាមមូលដ្ឋានដែលពាក់ព័ន្ធនឹងការគណនាហានិភ័យ ដោយប្រើប្រាស់ការសន្មតមួយចំនួន ។ ការសន្មតដែលបានប្រើប្រាស់ក្នុងការកំណត់ចំណាយសុទ្ធសម្រាប់ប្រាក់សោធននិវត្តន៍ រួមមានអត្រាអប្បហារ អត្រាកំណើន ប្រាក់បៀវត្ស អត្រាមរណៈ និងអត្រាបោះបង់ការងារ ។ បម្រែបម្រួលណាមួយលើការសន្មតទាំងនេះ នឹងធ្វើអោយប៉ះពាល់ដល់តម្លៃនៅសល់របស់កាតព្វកិច្ចសោធននិវត្តន៍នេះ ។

ដោយសារមិនមានទីផ្សារសញ្ញាប័ណ្ណ និង សញ្ញាប័ណ្ណរដ្ឋាភិបាល នៅក្នុងប្រទេសកម្ពុជា រដ្ឋាករទឹកបានប្រើប្រាស់អត្រាការប្រាក់តម្កល់មធ្យម នៃមូលនិធិដែលបានផ្ញើនៅធនាគារ ដែលបម្រុងទុកសម្រាប់សោធននិវត្តន៍ ជាអត្រាអប្បហារ ដើម្បីកំណត់តម្លៃបច្ចុប្បន្ននៃលំហូរសាច់ប្រាក់ចេញប៉ាន់ស្មាននាពេលអនាគត ដែលតម្រូវអោយមានសំរាប់ការទូទាត់កាតព្វកិច្ចសោធននិវត្តន៍ ។



ខ- កំណត់សម្គាល់របាយការណ៍ហិរញ្ញវត្ថុ

ខ.៥- ទ្រព្យសម្បត្តិ រោងចក្រ និងបរិក្ខារ

(នាថ្ងៃទី៣១ ខែធ្នូ ឆ្នាំ២០១១)

ហិរញ្ញវត្ថុ	ដើម (គិតជាពាន់រៀល)	សំណង់លើដី កាន់កាប់ (គិតជាពាន់រៀល)	រុក្ខជាតិ (គិតជាពាន់រៀល)	បំពង់បង្ហូរទឹក (គិតជាពាន់រៀល)	បរិក្ខារ មន្ទីរពិសោធន៍ (គិតជាពាន់រៀល)	សង្ហារឹម និង បរិក្ខារការិយាល័យ (គិតជាពាន់រៀល)	បរិក្ខារអគ្គិសនី (គិតជាពាន់រៀល)	មធ្យោបាយ ដឹកជញ្ជូន (គិតជាពាន់រៀល)	វាន និង ឧបករណ៍ការដ្ឋាន (គិតជាពាន់រៀល)	អចលនទ្រព្យ នាឡិកាទឹក (គិតជាពាន់រៀល)	អចលនទ្រព្យ កំពុងផលិត (គិតជាពាន់រៀល)	សរុប (គិតជាពាន់រៀល)
ដំណាច់ឆ្នាំ ថ្ងៃទី៣១ ខែធ្នូ ឆ្នាំ២០១០												
ថ្លៃដើម	៧៣.៦៤៣.១៨៤	១៥៤.៤៦៥.៦៥៩	៥៨.៥៣៥.៤២១	៣២០.៩៣៩.៥៩១	៩២៧.៦០២	៨.៦៤៦.២០២	៥៩.១១៩.៧៧១	៩.៦៨៧.៣០៧	៧.៣៦៣.៩៧៨	៣.៩៥៧.១០៤	២៤.២១៩.៤៩០	៧២១.៥០៥.៣១០
រំលស់បង្កើត	-	(២៦.០៦៤.៧៩៩)	(២៣.១០០.៨៦៣)	(៧០.១៦៣.៨១១)	(៧១៣.៨៥៩)	(៥.៨៩៩.៨៨១)	(៤២.៧៣៤.៨៥២)	(៦.៩៥៣.៥៩៣)	(១.២៤៣.១៧៤)	(៣.៣០៩.៤៣១)	-	(១៨០.១៨៤.២៦៣)
សមតុល្យចុងក្រាសុទ្ធ	៧៣.៦៤៣.១៨៤	១២៨.៤០០.៨៦០	៣៥.៤៣៤.៥៥៨	២៥០.៧៧៥.៧៨០	២១៣.៧៤៤	២.៧៤៦.៣២១	១៦.៣៨៤.៩១៩	២.៧៣៣.៧១៤	៦.១២០.៨០៤	៦៤៧.៦៧៣	២៤.២១៩.៤៩០	៥៤១.៣២១.០៤៧
ក្នុងក្រា ឆ្នាំ២០១១												
តំលៃបញ្ជីសុទ្ធដើមគ្រា	៧៣.៦៤៣.១៨៤	១២៨.៤០០.៨៦០	៣៥.៤៣៤.៥៥៨	២៥០.៧៧៥.៧៨០	២១៣.៧៤៤	២.៧៤៦.៣២១	១៦.៣៨៤.៩១៩	២.៧៣៣.៧១៤	៦.១២០.៨០៤	៦៤៧.៦៧៣	២៤.២១៩.៤៩០	៥៤១.៣២១.០៤៧
បូកបន្ថែម និង កែតម្រូវ	-	៥៦៥.៩៦៤	៣១៨.៦៣៥	៥.៣៨៤.៩៦២	៤.៧៩៤	៦៩៥.៣៤២	-	៤.០៣៩.០៦២	៣៦៥.៣៧២	៣១២.៧៥៤	១០០.៤៧៧.៧៨៤	១១២.១៦៤.៦៧០
លុបចេញពីបញ្ជី	-	-	-	-	-	(៥.៥១៣)	-	-	-	-	-	(៥.៥១៣)
អ. អន់គុណភាព	-	-	(៧៨.១៦១)	-	-	(១១.៥១៩)	-	-	-	-	-	(៨៩.៦៨០)
រំលស់	-	(៣.៣៦១.៩២៧)	(៣.០៧៨.៤៩៧)	(៨.៣២៤.៦១៨)	(៦១.០០៤)	(៧១៨.៦៧២)	(៣.៤៨៤.១៤២)	(១.០១៨.៤៦០)	(៧៣៧.៣៥៣)	(២២០.១០៧)	-	(២១.០០៤.៧៧៩)
សមតុល្យចុងក្រាសុទ្ធ	៧៣.៦៤៣.១៨៤	១២៥.៦០៤.៨៩៧	៣២.៤៥៦.៥៣៦	២៤២.៤៣៦.១៦២	១៥៧.៥៣៤	២.៧០៥.៩៦០	១២.៩០០.៧៧៧	៥.៧៥៤.២៥៤	៥.៧៥៤.៤៣២	៧២៧.៣២០	១២៤.៦៩៧.២៧៥	៦២២.៣៤៥.៧៧៧
នាថ្ងៃទី៣១ ខែធ្នូ ឆ្នាំ២០១១												
ថ្លៃដើម	៧៣.៦៤៣.១៨៤	១៥៥.០៣១.៦២៣	៥៨.៨៨៣.៣៤៧	៣២៦.៣២៤.៥៥៣	៩១៣.១១៨	៦.៩៤០.០៨៩	៥៩.១១៩.៧៧១	១២.៩៨៧.១៤១	៧.៧២៩.៣៥១	៤.២៦៩.៤៥៨	១២៤.៦៩៧.២៧៥	៨៣០.០៩៩.៣០៩
រំលស់បង្កើត	-	(២៩.៤២៦.៧២៧)	(២៥.៤៨៦.៨១១)	(៧៨.៨៨៨.៤១១)	(៧៥.៥៨៤)	(៤.២៣៤.១២៩)	(៤៦.២១១.៩៩៤)	(៧.២៤៣.៨២៧)	(១.៥៤០.៥២៦)	(៣.៥២៩.៥៣៤)	-	(១៩៧.៧១៣.៥៦៣)
សមតុល្យចុងក្រាសុទ្ធ	៧៣.៦៤៣.១៨៤	១២៥.៦០៤.៨៩៧	៣៣.៣៩៦.៥៣៦	២៤៧.៤៣៦.១៤២	១៣៧.៥៣៤	២.៧០៥.៩៦០	១២.៩០០.៧៧៧	៥.៧៤៣.៣១៤	៥.៧៤៤.៨២៥	៧២៥.៩២៣	១២៤.៦៩៧.២៧៥	៦៣២.៣៤៥.៧៤៦

ខ.៦- ទ្រព្យសកម្មអរូបី

បរិយាយ	អង្គចំណុះ (គិតជាពាន់រៀល)
គិតត្រឹមថ្ងៃទី០១ ខែធ្នូ ឆ្នាំ២០១០	
ថ្លៃដើម	១.១១៦.៦៤២
រំលស់បង្គរ	(៣៦៨.០២៩)
តម្លៃចុះបញ្ជីសុទ្ធ	<u>៧៤៨.៦១៣</u>
ដំណាច់ឆ្នាំ ថ្ងៃទី៣១ ខែធ្នូ ឆ្នាំ២០១០	
សមតុល្យដើមគ្រា	៧៤៨.៦១៣
ការទិញបន្ថែម	៤២៤.៦៨០
រំលស់ទៅក្នុងរបាយការណ៍លទ្ធផល	(១៧៦.៤៩២)
តម្លៃចុះបញ្ជីសុទ្ធ	<u>៩៩៦.៨០១</u>
គិតត្រឹម ថ្ងៃទី៣១ ខែធ្នូ ឆ្នាំ២០១០	
ថ្លៃដើម	១.៥៤១.៣២២
រំលស់បង្គរ	(៥៤៤.៥២១)
តម្លៃចុះបញ្ជីសុទ្ធ	<u>៩៩៦.៨០១</u>
ដំណាច់ឆ្នាំ ថ្ងៃទី៣១ ខែធ្នូ ឆ្នាំ២០១១	
សមតុល្យដើមគ្រា	៩៩៦.៨០១
ការទិញបន្ថែម	២៧១.៨១៥
រំលស់ទៅក្នុងរបាយការណ៍លទ្ធផល	(២៣៤.៧១១)
តម្លៃចុះបញ្ជីសុទ្ធ	<u>១.០៣៣.៩០៥</u>
គិតត្រឹម ថ្ងៃទី៣១ ខែធ្នូ ឆ្នាំ២០១១	
ថ្លៃដើម	១.៨១៣.១៣៥
រំលស់បង្គរ	(៧៧៩.២៣២)
តម្លៃចុះបញ្ជីសុទ្ធ	<u>១.០៣៣.៩០៥</u>

ខ.៧- ការបែងចែកឧបករណ៍ហិរញ្ញវត្ថុតាមប្រភេទ

បរិយាយ	៣១/១២/២០១១ (គិតជាពាន់រៀល)	៣១/១២/២០១០ (គិតជាពាន់រៀល)
ទ្រព្យសកម្មហិរញ្ញវត្ថុ		
គណនីអតិថិជនពាណិជ្ជកម្ម និងគណនីអតិថិជនផ្សេងៗ	២៤.៣៦៧.៨៣១	២០.៨៧៥.៩៩៩
ឥណទានផ្តល់ឱ្យរដ្ឋាករទឹកខេត្តពោធិ៍សាត់	៧៦៥.៦១២	៨១៨.៤១៥
ការវិនិយោគរយៈពេលខ្លី	១៥១.៧៩៩.៩២៧	១២៩.៦៩៧.១៣៥
សាច់ប្រាក់ និងសាច់ប្រាក់សមមូល	៦.៩៦៧.៧៣៨	៧.០៦៦.៧៥២
សរុប	<u>១៨៣.៩០១.១០៨</u>	<u>១៥៨.៤៥៨.៣០១</u>
បំណុលហិរញ្ញវត្ថុ		
គណនីអ្នកផ្គត់ផ្គង់ពាណិជ្ជកម្ម និងគណនីអ្នកផ្គត់ផ្គង់ផ្សេងៗ	៤០.២៧២.៨៦៦	១៧.២៩៣.៥៩៥
ប្រាក់កម្ចី	១៩៤.៣៥១.៨៧៦	១៣៨.០១៤.២៦១
ប្រាក់កក់របស់អតិថិជន	២៤.៦០២.០៨៧	២១.៥៥៤.៧៣៨
សរុប	<u>២៥៩.២២៦.៨២៩</u>	<u>១៧៧.១៦២.៥៩៤</u>

ខ.៨- ឥណទានផ្តល់អោយរដ្ឋាករទឹកខេត្តពោធិ៍សាត់

បរិយាយ	៣១/១២/២០១១ (គិតជាពាន់រៀល)	៣១/១២/២០១០ (គិតជាពាន់រៀល)
- កម្ចីរយៈពេលខ្លី	៦៨.០០៤	៥០.១៤៩
- កម្ចីរយៈពេលវែង: កាលកំណត់សង		
ឥណទានរយៈពេលវែងត្រូវទទួលក្នុងរយៈពេលពី ១ឆ្នាំ ទៅ ២ឆ្នាំ	១៦៧.២១៩	៦២.៦៦៨
ឥណទានរយៈពេលវែងត្រូវទទួលក្នុងរយៈពេល ពី ២ឆ្នាំ ទៅ ៥ឆ្នាំ	៥៣០.៣៩០	២៣៩.៦៨៨
ឥណទានរយៈពេលវែងត្រូវទទួលក្នុងរយៈពេល លើសពី ៥ឆ្នាំ	-	៤៣៥.៩១០
សរុបកម្ចីរយៈពេលវែង	៦៩៧.៦០៩	៧៦៨.២៦៦
ប្រាក់កម្ចីរទៅអោយរដ្ឋាករទឹកខេត្តពោធិ៍សាត់	៧៦៥.៦១២	៨១៨.៤១៥

កម្ចី ទៅរដ្ឋាករទឹកខេត្តពោធិ៍សាត់ (ហៅកាត់ថា PWSA) ត្រូវបានធ្វើឡើងជាប្រាក់ដុល្លារអាមេរិក ដោយយោងតាមកិច្ចសន្យាខ្ចីប្រាក់ដែលបានចុះហត្ថលេខា ដោយរដ្ឋាករទឹក និង PWSA នៅថ្ងៃទី ០៤ ខែមិថុនា ឆ្នាំ២០០៨ មានតំលៃ ២៨៩.១៩២ ដុល្លារអាមេរិក (ប្រហែលជា ១.១៥៦លានរៀល) ។ គោលបំណងនៃកម្ចីនេះគឺដើម្បីសាងសង់ប្រព័ន្ធទឹក នៅស្រុកកណ្តៀង ខេត្តពោធិ៍សាត់ ដែលត្រូវកសាង និងបញ្ចប់ដោយរដ្ឋាករទឹក ក្នុងខែមករា ឆ្នាំ២០០៩ ។ កំរិតនេះ មិនមានទ្រព្យសកម្មធានានោះទេ ហើយមានអត្រាការប្រាក់ ៥%ក្នុងមួយឆ្នាំ ហើយរយៈកាល កំណត់សងគឺប្រចាំខែ គិតចាប់ពីថ្ងៃដែលប្រព័ន្ធ គ្រប់គ្រងទឹកត្រូវបានបញ្ចប់ និងអនុម័តដោយភាគីទាំងពីរ ។ កំរិតនេះ នឹងត្រូវសងដោយ PWSA ក្នុងរយៈពេល ១២០ខែ គឺសងរំលស់ដោយយោងទៅតាមតារាងសងប្រាក់ដែលបាន ដាក់ចេញក្នុងមាត្រា G នៃកិច្ចសន្យាខ្ចីប្រាក់ ។

ខ.៩- ពន្ធលើប្រាក់ចំណេញត្រូវទទួល/(ត្រូវបង់)

បរិយាយ	៣១/១២/២០១១ (គិតជាពាន់រៀល)	៣១/១២/២០១០ (គិតជាពាន់រៀល)
នាថ្ងៃទី១ ខែមករា	១.៦៤៣.៨១៨	(១៣៦.២៩០)
ចំណាយពន្ធលើប្រាក់ចំណេញត្រូវបង់ក្នុងឆ្នាំ	(៦.៤១០.៦៥៧)	(៤.១៣១.០៣៩)
ពន្ធបានបង់ក្នុងឆ្នាំ	៤.៣២៩.១៧៤	៥.៩១១.១៤៧
សរុប	(៤៣៧.៦៦៣)	១.៦៤៣.៨១៨

ពន្ធលើប្រាក់ចំណេញត្រូវទទួល យោងមកពីការបង់ពន្ធលើស នាថ្ងៃទី៣១ ខែធ្នូ ឆ្នាំ២០១១ នៃពន្ធលើប្រាក់ចំណេញកាលពីឆ្នាំមុន ។ រដ្ឋាករទឹកជឿជាក់ថា មានភស្តុតាងគ្រប់គ្រាន់ ដែលអាចយកបានមក វិញនូវចំនួនទឹកប្រាក់ដែលបង់លើស ក្នុងពេលដែលធ្វើការស៊ើបអង្កេតពន្ធ ។

១.១០- សន្និដ្ឋាន

បរិយាយ	៣១/១២/២០១១ (គិតជាពាន់រៀល)	៣១/១២/២០១០ (គិតជាពាន់រៀល)
គ្រឿងបន្លាស់ បំពង់ចែកចាយ និងគ្រឿងបំពាក់បំពង់ផ្សេងទៀត នាឡិកាទឹក	២១.៤១២.៤៧០	១២.៧២២.២០៦
គ្រឿងបន្លាស់ និងឧបករណ៍ ជាតិគីមីផ្សេងៗ	២.១៤៦.៣០៤	៣.២០៣.៦១៨
គ្រឿងយន្ត និងបរិក្ខារ ផ្សេង និងគ្រឿងអចិន្ត្រៃយ៍ផ្សេងៗ	២.៤៦០.៩៤៩	១.៨៧៨.៨១៨
វត្ថុធាតុដើម និងបរិក្ខារផ្សេងៗ	១៧៥.៧៣៦	១.០៣៨.៨៩២
ផ្សេងៗ	៦៧៦.៩៤៧	៤២៦.៦៨៥
រដ្ឋបាល និងបរិក្ខារផ្សេងៗ	១០០.២១៦	២៤៩.១៦៥
រដ្ឋបាល និងបរិក្ខារផ្សេងៗ	១.១៨៥.០៧០	៧២១.៨១០
ដកៈ សំវិធានធនសំរាប់ការខាតបង់តំលៃសារពើភ័ណ្ណ	(៦៩.១២១)	(៦៤.៣៨៥)
សរុប	២៤.០៨៨.៥៧១	២០.១៧៦.៨១០

១.១១- គណនីអតិថិជន និងផ្សេងៗ

បរិយាយ	៣១/១២/២០១១ (គិតជាពាន់រៀល)	៣១/១២/២០១០ (គិតជាពាន់រៀល)
ថ្លៃលក់ទឹក ប្រភេទអង្គភាពរដ្ឋ	២.៧៧៨.៩៦៥	២.៣៣០.៧៤២
ថ្លៃលក់ទឹក ប្រភេទជីវភាព	១.៧៥២.០៦១	១.៣៥៣.៥០២
ថ្លៃលក់ទឹក ប្រភេទអាជីវកម្ម	១.៣០៤.៨៤២	១.០២៥.៧៣៣
ថ្លៃលក់ទឹក ប្រភេទអ្នកលក់ទឹក ផ្សេងៗ	៥.៩៩៤	៩.៦៩៣
ដកៈ វិភាជន៍សំរាប់គណនេយ្យលើបំណុលសង្ស័យទារមិនបាន	(១២.២៤០)	(១០.៧៤៦)
គណនីអតិថិជន-សុទ្ធ	៩.១៧៧.៥៨៤	៥.២២៨.៤៥១
ចំណូលបង្គរ	១៤.៤០៦.១៦៩	១១.៩២៣.៩២៧
បុរេប្រទានទៅអ្នកផ្គត់ផ្គង់	១៦.៤០៥.១០៥	២៣.២៧៤.៧៨៤
ការប្រាក់ត្រូវទទួល	៣.៥០៩.៥៣៦	៣.៧៣០.៤៤៥
ពន្ធលើតំលៃបន្ថែមត្រូវទទួល	២១៧.៦៤៧	២២២.៨៩៧
គណនីផ្សេងៗត្រូវទទួល	៣៤.៥៣៨.៤៥៧	៣៩.១៥២.០៥៤
សរុប	៤៣.៧១៦.០៤១	៤៤.៣៧៦.៤៩១

ចំណូលបង្គរដែលត្រូវទទួល គឺជាការលក់ទឹកបង្គរសំរាប់រយៈពេល ៤៧ថ្ងៃ ចុងក្រោយ (២០១០: រយៈពេល ៤២ថ្ងៃ) នៃឆ្នាំសារពើពន្ធ ។

អតិថិជនរបស់រដ្ឋាករទឹក រួមមាន ផ្ទះប្រជាជនធម្មតា ផ្ទះធ្វើអាជីវកម្ម និង ស្ថាប័នរដ្ឋ ។ មធ្យមភាគនៃរយៈពេលបំណុលត្រូវទារ សំរាប់ផ្ទះប្រជាជនធម្មតា និងផ្ទះធ្វើអាជីវកម្ម គឺស្ថិតក្នុងរយៈពេល២១ថ្ងៃ និង នាយកដ្ឋានរដ្ឋាភិបាល គឺស្ថិតក្នុងរយៈពេលមួយឆ្នាំ ។ គណៈគ្រប់គ្រងជឿជាក់ថាលក់អតិថិជនទាំងអស់ គឺអនុវត្តតាមរយៈពេលបំណុលត្រូវទារ លើកលែងតែចំពោះអ្នកដែលយើងបានកត់ត្រាសំវិធានធនខាងលើ ។

ដោយសារគណនី ត្រូវទទួលទាំងនេះមានរយៈពេលខ្លី ដូច្នេះតំលៃទីផ្សាររបស់វាគឺ ប្រហាក់ប្រហែលនឹងតំលៃ នៅសល់ ហើយដកសំវិធានធនសំរាប់ការថយចុះនេះ ។ តំលៃគណនីអតិថិជននៅសល់ទាំងអស់ បានកំណត់ជាប្រាក់រៀល និងតម្លៃត្រូវទទួលផ្សេងៗទៀត ក៏ត្រូវ បានកំណត់ជាប្រាក់រៀលផងដែរ ។

ខ.១២- ការវិនិយោគរយៈពេលខ្លី

គឺប្រាក់បញ្ញើមានកាលកំណត់ ដែលបានធ្វើនៅគ្រឹះស្ថានហិរញ្ញវត្ថុ សំរាប់រយៈពេល ពី ៤ ទៅ ១២ខែ ហើយការប្រាក់ដែលទទួលបាន គឺក្នុងលំដាប់ពី ៣,៧៥% ទៅ ៥% (២០១០: ៤,២៥% ទៅ ៦%) ក្នុងមួយឆ្នាំ។

ខ.១៣- សាច់ប្រាក់ និងសាច់ប្រាក់សមមូល

បរិយាយ	៣១/១២/២០១១ (គិតជាពាន់រៀល)	៣១/១២/២០១០ (គិតជាពាន់រៀល)
សាច់ប្រាក់ក្នុងបេឡា	៣៥៨.២១៥	៣១៩.៣៩១
សាច់ប្រាក់ក្នុងធនាគារ	៧.១០២.៦០៦	៦.៧៤៧.៣៦១
សរុបរួមបេឡាក្នុងដៃ និងនៅធនាគារ	៧.៤៦០.៨២១	៧.០៦៦.៧៥២

សាច់ប្រាក់ក្នុងធនាគារ មានដូចជាគណនីចរន្ត គណនីសន្សំ និងប្រាក់បញ្ញើមានកាលកំណត់ ក្នុងពេលបីខែ ឬតិចជាងនេះតំកល់នៅធនាគារក្នុងស្រុក ។ ប្រាក់បញ្ញើមានកំណត់ទទួលបានការប្រាក់មានអត្រាពី ៣,៧៥% ទៅ ៥% (២០១០: ៤,២៥% ទៅ ៦%)។

ខ.១៤- ដើមទុន

បរិយាយ	៣១/១២/២០១១ (គិតជាពាន់រៀល)	៣១/១២/២០១០ (គិតជាពាន់រៀល)
សមតុល្យដើមគ្រា គិតត្រឹមថ្ងៃទី០១ ខែមករា	៤៥៦.០០០.២៦៤	៤៥៦.០០០.២៦៤
ការផ្ទេរមកពីជំនួយរបស់រាជរដ្ឋាភិបាល និងជំនួយផ្សេងៗទៀត	៩.០២៧.៨៦៥	-
សរុបរួម	៤៦៥.០២៨.១២៩	៤៥៦.០០០.២៦៤

មាត្រា៦នៃអនុក្រឹត្យស្តីពីការបង្កើតរដ្ឋាករទឹកបានចែងថា: ដើមទុនដំបូងនៃរដ្ឋាករទឹក ស្វយ័តក្រុងភ្នំពេញ នឹងត្រូវកំណត់ដោយតារាងតុល្យការដំបូង ដែលបានឯកភាពដោយក្រសួងសេដ្ឋកិច្ច និងហិរញ្ញវត្ថុ សាលាក្រុងភ្នំពេញ និងរដ្ឋាករទឹក ។ មាត្រា៧ នៃលក្ខន្តិកៈរដ្ឋាករទឹកចែងថាការបន្ថែមដើមទុនអាចជាសាច់ប្រាក់ សំភារៈ រឺទុនបំរុង ឬការបង់វិភាគទានខាតពីរដ្ឋ ។ ការបន្ថែមដើមទុន ត្រូវសំរេចដោយក្រុមប្រឹក្សាភិបាល និងត្រូវយល់ព្រមដោយរដ្ឋមន្ត្រីក្រសួង សេដ្ឋកិច្ច និងហិរញ្ញវត្ថុ ។ អាជ្ញាធរទទួលបានការអនុម័តពីក្រសួងសេដ្ឋកិច្ច និងហិរញ្ញវត្ថុ ក្នុងការផ្ទេរជំនួយដើមទុនបំរុង និង មូលនិធិផ្សេងៗ ទៅក្នុងដើមទុន ដោយសារវាមានភាពចាំបាច់ សំរាប់អត្ថប្រយោជន៍នៃប្រតិបត្តិការ

ខ.១៥- ទុនបម្រុង

ចំណេញរក្សាទុក ដែលបានយោងមកពីនាដើមឆ្នាំ ត្រូវបានផ្ទេរចូលក្នុងទុនបំរុងដោយយោងតាមមាត្រា២៩ នៃលក្ខន្តិកៈរដ្ឋាករទឹក និងអនុម័តដោយក្រុមប្រឹក្សាភិបាល ។ ក្រសួងសេដ្ឋកិច្ច និងហិរញ្ញវត្ថុ បានផ្តល់ភាគព្វកិច្ច អោយរដ្ឋាករទឹកបង់ប្រាក់ ១០% នៃប្រាក់ចំណេញប្រចាំឆ្នាំរបស់ខ្លួន ទៅអោយក្រសួងសេដ្ឋកិច្ច និងហិរញ្ញវត្ថុ តាមលិខិតលេខ ២២៥៤ ចុះថ្ងៃទី២ ខែឧសភា ឆ្នាំ២០០៨ មានប្រសិទ្ធិភាពសំរាប់ប្រាក់ចំណេញដំណាច់ការិយបរិច្ឆេទ ថ្ងៃទី៣១ ខែធ្នូ ឆ្នាំ២០០៧ តទៅ ។

ខ.១៥- ទុនបម្រុង (ត)

បរិយាយ	ទុនចំរុះ (គិតជាពាន់រៀល)	ទុនចំរុះ ផ្នែកធុរកិច្ច (គិតជាពាន់រៀល)	ទុនចំរុះទូទៅ (គិតជាពាន់រៀល)	ទុនចំរុះសំរាប់ ការថែរក្សា និងអភិវឌ្ឍន៍ (គិតជាពាន់រៀល)	
				សរុប (គិតជាពាន់រៀល)	សរុប (គិតជាពាន់រៀល)
នាថ្ងៃទី០១ ខែមករា ឆ្នាំ២០១០	១.៦៤៨.៤៣៥	៥.០០៦.៥៨៨	៥.០០៦.៥៨៨	១៦.២៦៤.២៨០	៥.៣៩៧.៣៣១
បូកបន្ថែម	-	១.៣៤៦.៦៨៧	១.៣៤៦.៦៨៧	២៤.២៤០.៣៦០	២៦.៩៣៣.៧៣៤
ចំណាយបំរើសង្គម	-	-	-	(៥៧៦.៧៣៥)	(៥៧៦.៧៣៥)
ចំណេញបង់ចូលរដ្ឋ	-	-	-	(២.៦៩៣.៣៧៣)	(២.៦៩៣.៣៧៣)
នាថ្ងៃទី៣១ ខែធ្នូ ឆ្នាំ២០១០	១.៦៤៨.៤៣៥	៦.៣៩៣.២៧៤	៦.៣៩៣.២៧៤	១៤.៧០៥.៩៧២	២៩.០៦០.៩៥៦
នាថ្ងៃទី០១ ខែមករា ឆ្នាំ២០១១	១.៦៤៨.៤៣៥	៦.៣៩៣.២៧៤	៦.៣៩៣.២៧៤	១៤.៧០៥.៩៧២	២៩.០៦០.៩៥៦
បូកបន្ថែម	-	១.៥២៥.៣១៨	១.៥២៥.៣១៨	២៧.៤៥៥.៧១៧	៣០.៥០៦.៣៥២
ចំណេញបង់ចូលរដ្ឋ	-	-	-	(៣.០៥០.៦៣៥)	(៣.០៥០.៦៣៥)
ចំណាយបំរើសង្គម	-	-	-	(១.១០៦.២២៩)	(១.១០៦.២២៩)
នាថ្ងៃទី៣១ ខែធ្នូ ឆ្នាំ២០១១	១.៦៤៨.៤៣៥	៧.៩១៨.៥៩២	៧.៩១៨.៥៩២	៣៨.០០៤.៨២៦	៥៥.៥១០.៤៤៤

ខ.១៦- ប្រាក់កម្ចី

បរិយាយ	៣១/១២/២០១១ (គិតជាពាន់រៀល)	៣១/១២/២០១០ (គិតជាពាន់រៀល)
កម្ចីពីក្រសួងសេដ្ឋកិច្ច និងហិរញ្ញវត្ថុ ("WB") ឥណទានលេខ 3746KH	៣២.១៦០.០៨០	១៩.៣២៤.៣៨៧
កម្ចីពីក្រសួងសេដ្ឋកិច្ច និងហិរញ្ញវត្ថុ ("ADB") ឥណទានលេខ 1468 CAM (SF)	៣៩.១៦៧.៦៦៧	៣៩.១៦៧.៦៦៧
កម្ចីពីទីភ្នាក់ងារអភិវឌ្ឍន៍បារាំង ("AFD") ឥណទានលេខ CKH 6000 01G	៤៦.៣៧៥.៤៩៨	៥៤.៦១១.៥៦០
កម្ចីពីទីភ្នាក់ងារអភិវឌ្ឍន៍បារាំង ("AFD") ឥណទានលេខ CKH 1075 03S	២០.២៦១.៩៥០	៧.១៥៧.៩៨០
កម្ចីពីទីភ្នាក់ងារសហប្រតិបត្តិការអន្តរជាតិជប៉ុន ("JICA") ឥណទានលេខ CP-P9	៥៦.៣៨៦.៦៨១	១៧.៧៥២.៦៦៦
សរុប	១៩៤.៣៥១.៨៧៦	១៣៨.០១៨.២៦១

បំរែបំរួលប្រាក់កំរើមានដូចខាងក្រោម:

បរិយាយ	WB 3041KH (ពាន់រៀល)		WB 3746KH (ពាន់រៀល)		AFD CKH6000 01G (ពាន់រៀល)		AFD CKH1075 03s (ពាន់រៀល)		JICA CP-P9 (ពាន់រៀល)		សរុប (ពាន់រៀល)
	០១/០១/២០១០	០១/០១/២០១១	០១/០១/២០១០	០១/០១/២០១១	០១/០១/២០១០	០១/០១/២០១១	០១/០១/២០១០	០១/០១/២០១១	០១/០១/២០១០	០១/០១/២០១១	
បន្ថែម	-	-	-	-	-	-	-	-	-	-	-
ការសងប្រាក់	(៦.៦៦៣.៦៨៤)	(១.៧៤៣.៨៣៨)	-	-	(៣.៣៧៧.៥៣២)	-	-	-	-	-	(១១.៧៨៥.០៥៤)
ថ្ងៃទី៣១ ខែធ្នូ ឆ្នាំ២០១០	= ១៩.៣២៤.៣៨៧	១៩.៣២៤.៣៨៧	៣៩.១៦៧.៦៦៧	៣៩.១៦៧.៦៦៧	៤៦.៣៧៥.៤៩៨	៤៦.៣៧៥.៤៩៨	២០.២៦១.៩៥០	២០.២៦១.៩៥០	១៧.៧៥២.៦៦៦	១៣៨.០១៨.២៦១	១៣៨.០១៨.២៦១
បន្ថែម	-	-	-	-	-	-	-	-	-	-	-
កែតម្រូវអត្រា	-	-	-	-	(១.១៦៣.៩១៥)	(១.១៦៣.៩១៥)	(១.១៦៣.៩១៥)	(១.១៦៣.៩១៥)	(១.១៦៣.៩១៥)	(១.១៦៣.៩១៥)	(១.១៦៣.៩១៥)
ការសងប្រាក់	-	-	-	-	(៧.០៧២.១៤៦)	-	-	-	-	-	(៧.០៧២.១៤៦)
ថ្ងៃទី៣១ ខែធ្នូ ឆ្នាំ២០១១	= ១៩.៣២៤.៣៨៧	១៩.៣២៤.៣៨៧	៣៩.១៦៧.៦៦៧	៣៩.១៦៧.៦៦៧	៤៤.១៤៨.៥៨៨	៤៤.១៤៨.៥៨៨	១៨.១០៥.០៣៥	១៨.១០៥.០៣៥	១៦.៥៨៥.៧៥១	១៩៤.៣៥១.៨៧៦	១៩៤.៣៥១.៨៧៦

ខ- កំណត់សម្គាល់របាយការណ៍ហិរញ្ញវត្ថុ

ខ.១៦- ប្រាក់កម្ចី (ត)

(នាថ្ងៃទី៣១ ខែធ្នូ ឆ្នាំ២០១១)

លក្ខខណ្ឌកម្ចី	កម្ចីពីក្រសួងសេដ្ឋកិច្ច និងហិរញ្ញវត្ថុ (ធនាគារពិភពលោក) ឥណទានលេខ ៣០៤១KH	កម្ចីពីក្រសួងសេដ្ឋកិច្ច និងហិរញ្ញវត្ថុ (ធនាគារពិភពលោក) ឥណទានលេខ ៣៧៤៦KH និង ជំនួយលេខ H0៣៤KH	កម្ចីពីក្រសួងសេដ្ឋកិច្ច និងហិរញ្ញវត្ថុ (ធនាគារអភិវឌ្ឍន៍អាស៊ី) ឥណទានលេខ ១៤៦៨CAM	កម្ចីពីទីភ្នាក់ងារអភិវឌ្ឍន៍បារាំង ក្រុមកិច្ចសន្យា ឥណទានលេខ CKH ៦០០០ ០១G	កម្ចីពីទីភ្នាក់ងារអភិវឌ្ឍន៍បារាំង ក្រុមកិច្ចសន្យា ឥណទានលេខ CKH ១០៧៥ ០៣s	កម្ចីពីក្រសួងសេដ្ឋកិច្ច និងហិរញ្ញវត្ថុ (ភ្នាក់ងារសហប្រតិបត្តិការ អន្តរជាតិជប៉ុន JICA) ឥណទានលេខ CP-P៩
ថ្ងៃចុះកិច្ចសន្យា	ថ្ងៃទី២០ ខែមិនា ឆ្នាំ១៩៩៨	ថ្ងៃទី២៩ ខែតុលា ឆ្នាំ២០០៣	ថ្ងៃទី០៥ ខែឧសភា ឆ្នាំ១៩៩៧	ថ្ងៃទី៣០ ខែវិច្ឆិកា ឆ្នាំ២០០៦	ថ្ងៃទី០៨ ខែឧសភា ឆ្នាំ២០០៩	ថ្ងៃទី១៨ ខែឧសភា ឆ្នាំ២០១០
គំរោង	គំរោងផ្គត់ផ្គង់ទឹកនៅទីក្រុង	គម្រោងផ្គត់ផ្គង់ និងអនាម័យទឹក ស្អាតនៅតាមខេត្ត និង ជុំវិញទីក្រុង	គម្រោងផ្គត់ផ្គង់ និងអនាម័យទឹក ស្អាតនៅតាមខេត្ត និង ជុំវិញទីក្រុង	គម្រោងពង្រីកលទ្ធភាពរោងចក្រនៅ ជ្រោយ ចង្វា (ដំណាក់កាលទី២) និង គម្រោង ពង្រីកបណ្តាញចែកចាយ របស់ រដ្ឋាករទឹក ។	ការសាងសង់រោងចក្រនៅ និរោទី និង ពង្រីកការបញ្ជូន និងចែកចាយ បណ្តាញរបស់ រដ្ឋាករទឹកអោយស្រប ទៅនឹងផលិតកម្មបន្ថែមនេះ ។	សាងសង់រោងចក្រផលិតទឹក ស្អាតនៅសង្កាត់និរោទី
អត្រាការប្រាក់	៨,៥% ក្នុង១ឆ្នាំ	៨,៥% ក្នុង១ឆ្នាំ	៦,៥% ក្នុង១ឆ្នាំ	មិនមានករណីដែលតិចជាងអត្រា ០,២៥% ឬសំរាប់រយៈពេល៦ខែ នៃ អត្រា EURIBOR ដក ១,៣៥% ក្នុង ១ឆ្នាំ ។	នៅអត្រា EURIBOR ដក ១,៣៥% ។ មិនមានករណី ដែលតិចជាង អត្រា ០,២៥% ឬមិនលើសពី ៥,២១% ។	អត្រាការប្រាក់ថេរ ៧,៥០% ក្នុង ០១ឆ្នាំ ។
ការធានា	គ្មាន	គ្មាន	គ្មាន	លិខិតទទួលស្គាល់ពីក្រសួងសេដ្ឋកិច្ច និងហិរញ្ញវត្ថុ និង ក្រសួង ឧស្សាហកម្មរ៉ែ និងថាមពល ។	លិខិតទទួលស្គាល់ពីក្រសួង សេដ្ឋកិច្ច និងហិរញ្ញវត្ថុ និង ក្រសួង ឧស្សាហកម្មរ៉ែ និងថាមពល ។	គ្មាន
ចំនួន ទឹកប្រាក់ បំរុង	សិទ្ធិការដកប្រាក់ជាពិសេស ("SDR") ១៨.៩៥០.០០០	កម្ចី: SDR ៣.៤៤០.០០០ និង ជំនួយ: SDR ២០០.០០០	SDR ៩.៦០៥.០០០ (ប្រហាក់ប្រហែល ៣៨.២៩៩.៩៣៧.៥០០\$)	ចំនួនអតិបរមា Euro ១១.១០០.០០០	ចំនួនអតិបរមា Euro ១៦.០០០.០០០	ចំនួនអតិបរមា ៣.៥១៣.០០០.០០០យ៉េន ប្រហែល ៣៧.៩៧១.១៥៣ ដុល្លារអាមេរិក

លក្ខខណ្ឌកំចី	កំចីពីក្រសួងសេដ្ឋកិច្ច និងហិរញ្ញវត្ថុ (ធនាគារពិភពលោក) ឥណទានលេខ ៣០៤១KH	កំចីពីក្រសួងសេដ្ឋកិច្ច និងហិរញ្ញវត្ថុ (ធនាគារពិភពលោក) ឥណទានលេខ ៣៧៤៦KH និង ជំនួយលេខ H0៣៤KH	កំចីពីក្រសួងសេដ្ឋកិច្ច និងហិរញ្ញវត្ថុ (ធនាគារអភិវឌ្ឍន៍អាស៊ី) ឥណទានលេខ ១៤៦៨CAM	កំចីពីទីភ្នាក់ងារអភិវឌ្ឍន៍បារាំង ក្រុមកិច្ចសន្យា ឥណទានលេខ CKH ៦០០០ ០១៦	កំចីពីទីភ្នាក់ងារអភិវឌ្ឍន៍បារាំង ក្រុមកិច្ចសន្យា ឥណទានលេខ CKH ១០៧៥ ០៣s	កំចីពីក្រសួងសេដ្ឋកិច្ច និងហិរញ្ញវត្ថុ (ភ្នាក់ងារសហប្រតិបត្តិការ អន្តរជាតិជប៉ុន JICA) ឥណទានលេខ CP-P៩
តារាង ការសងប្រាក់	ទូទាត់សងបណ្តាក់ជា ៣៤ដង រៀងរាល់ថ្ងៃទី ១៥ ខែមីនា និងថ្ងៃទី១៥ ខែកញ្ញា ក្នុងឆ្នាំ សារពើពន្ធនីមួយៗ និង ចាប់ផ្តើមសងនៅ ថ្ងៃទី១៥ ខែមីនា ឆ្នាំ២០០៣ រហូតដល់ថ្ងៃ ទី១៥ ខែកញ្ញា ឆ្នាំ២០១៩ ។ ក៏ប៉ុន្តែនៅថ្ងៃទី ១៧ ខែមីនា ឆ្នាំ២០០៣ ក្រសួងសេដ្ឋកិច្ច និងហិរញ្ញវត្ថុ បានយល់ព្រមទទួលការ សង មុនពេលកំណត់ ។ កម្ចីនេះ ត្រូវបានសងផ្តាច់ នៅក្នុង ឆ្នាំ២០១០ ។	បង់រំលស់២៤ដង ដែលត្រូវ នឹងថ្ងៃ ទី១៥ ខែមករា និងថ្ងៃ ទី១៥ ខែ កក្កដា នៅក្នុងឆ្នាំ សារពើពន្ធនីមួយៗ ហើយ ចាប់ផ្តើមសងនៅថ្ងៃទី១៥ ខែមករា ឆ្នាំ២០០៩ ។	សងបណ្តាក់ជា ៦០ដងរៀង រាល់ ថ្ងៃទី១៥ ខែមករា និង ថ្ងៃទី១៥ ខែកក្កដា នៅក្នុង ឆ្នាំសារពើពន្ធនីមួយៗ និង ចាប់ផ្តើមសងនៅថ្ងៃទី ១៥ ខែមករា ឆ្នាំ២០១២ និង បញ្ចប់ នៅថ្ងៃទី ១៥ខែកក្កដាឆ្នាំ២០៤១	បង់រំលស់២០ដង រៀងរាល់ ពាក់កណ្តាល ឆ្នាំម្តង ហើយត្រូវ ចាប់ ផ្តើមសងពី ថ្ងៃទី៣០ ខែ មិថុនា ឆ្នាំ២០០៩ រហូត ដល់ថ្ងៃ ទី៣១ ខែធ្នូ ឆ្នាំ២០១៨ ។	បង់រំលស់១៦ដង រៀងរាល់ ពាក់ កណ្តាលឆ្នាំម្តង ចាប់ ផ្តើមនៅថ្ងៃទី៣០ ខែវិច្ឆិកា ឆ្នាំ២០១៣ និងបញ្ចប់នៅថ្ងៃ ទី៣១ ខែឧសភា ឆ្នាំ២០២១	ទូទាត់សងបណ្តាក់ជា២៤ដង រៀងរាល់ថ្ងៃទី២០ ខែកញ្ញា និង ថ្ងៃទី២០ ខែមីនា នៅក្នុងឆ្នាំ សារពើពន្ធនីមួយៗ និង ចាប់ផ្តើមសងនៅថ្ងៃទី២០ ខែកញ្ញា ឆ្នាំ២០១៥ និងបញ្ចប់ នៅថ្ងៃទី២០ ខែមីនា ឆ្នាំ២០២៦
ព័ត៌មាន ដែលទាក់ទង ផ្សេងៗ	ក្រសួងសេដ្ឋកិច្ចនិងហិរញ្ញវត្ថុជាអ្នកទទួល នូវ ហានិភ័យ នៃការប្តូររូបិយប័ណ្ណ បរទេស ដែលរងពីការប្រែប្រួល រវាង តំលៃ នៃកំចី រូបិយប័ណ្ណដុល្លារអាមេរិក និង រូបិយប័ណ្ណ នៃការសងប្រាក់ដោយ រដ្ឋាករទឹកជៀល ។	លទ្ធផលហានិភ័យការប្តូរ រូបិយប័ណ្ណបរទេសបានពីការ ប្រែប្រួលរវាងតំលៃនៃកំចី រូបិយប័ណ្ណដុល្លារអាមេរិក និងរូបិយប័ណ្ណនៃ ការសងប្រាក់ ដោយរដ្ឋាករ ទឹកជៀល នឹងត្រូវធានា ដោយក្រសួង សេដ្ឋកិច្ច និងហិរញ្ញវត្ថុ ។	គ្មាន	អត្រាការប្រាក់ប្រែប្រួល ត្រូវ ប្តូរជាអត្រាការប្រាក់ថេរ ១.៤៩% បន្ទាប់ពីថ្ងៃផុត កំណត់នៃការដកប្រាក់ដើម ថ្ងៃទី៣០ ខែកញ្ញា ឆ្នាំ២០១០	អត្រាការប្រាក់ប្រែប្រួលត្រូវ បានប្តូរជាអត្រាការប្រាក់ថេរ បន្ទាប់ពីថ្ងៃផុត កំណត់នៃការ ដកប្រាក់ដើមថ្ងៃទី ៣១ ខែសីហា ឆ្នាំ២០១៣ ។	ប្រាក់កំចីនេះត្រូវផុតកំណត់នៃ ការដកប្រាក់ថ្ងៃទី១៧ ខែកក្កដា ឆ្នាំ២០១៤ ។ ប្រាក់ កំចីបន្តពី ក្រសួង សេដ្ឋកិច្ច និងហិរញ្ញវត្ថុ ត្រូវបានកំណត់ជារូបិយប័ណ្ណដុល្លារ អាមេរិកតាមអត្រាប្តូរប្រាក់ពី JICA ។ រ.ទ.ស.ភ ត្រូវសង ប្រាក់ដើម និងការប្រាក់ទៅ ក្រសួងសេដ្ឋកិច្ចនិងហិរញ្ញវត្ថុជា រៀល ទៅតាមប្រាក់ដើមបាន ដកនីមួយៗ នៅអត្រាប្តូរប្រាក់ មធ្យមរបស់ NBC ។



ខ.១៧- បំណុលពន្ធពន្យារលើប្រាក់ចំណេញ

បរិយាយ	៣១/១២/២០១១ (គិតជាពាន់រៀល)	៣១/១២/២០១០ (គិតជាពាន់រៀល)
ពន្ធពន្យារទ្រព្យសកម្ម	(៤.៧៩៩.១៤៤)	(៣.៧៥៤.៦៩៧)
ពន្ធពន្យារទ្រព្យអកម្ម	២១.៧៣៤.៨៥៣	១៩.០៣៤.១៧៧
សរុប	១៦.៩៣៥.៧០៩	១៥.២៧៩.៤៨០
បំរែបំរួលពន្ធពន្យារលើប្រាក់ចំណេញ មានដូចខាងក្រោម:		
ដើមឆ្នាំ	១៥.២៧៩.៤៨០	១១.៧៣៩.២៩៣
កត់ត្រាជាបន្តក្នុងរបាយការណ៍លទ្ធផល	១.៦៥៦.២២៩	៣.៥៤០.១៨៧
ដំណាច់ឆ្នាំ	១៦.៩៣៥.៧០៩	១៥.២៧៩.៤៨០

បំរែបំរួលពន្ធពន្យារទ្រព្យសកម្ម និងពន្ធពន្យារទ្រព្យអកម្មក្នុងឆ្នាំ ដោយមិនទូទាត់ក្នុងយុត្តាធិការតែមួយមានដូចខាងក្រោម:

ពន្ធពន្យារទ្រព្យសកម្ម

បរិយាយ	ផលប្រយោជន៍ សោធនិវត្តន៍ (គិតជាពាន់រៀល)	សិទ្ធិធនធានសំរាប់		ផ្សេងៗ (គិតជាពាន់រៀល)	សរុប (គិតជាពាន់រៀល)
		ការខាតបង់កំលែ សារពើភ័ណ្ណ (គិតជាពាន់រៀល)	សិទ្ធិធនធានលើ បំណុលសង្ស័យ (គិតជាពាន់រៀល)		
នាថ្ងៃទី៣១ ខែធ្នូ ឆ្នាំ២០០៩	៣.២៧២.៦០៤	១៣.២៧៦	២.១៤៩	៩១១.៧៧៧	៤.១៩៩.៨០៧
ចូលក្នុងរបាយការណ៍នៃបន្តកចំណាយ ២០០៩	៧៩៦.៩៥៩	(៣៩៩)	-	(១.២៤១.៦៧០)	៤៥៥.១១០
នាថ្ងៃទី៣១ ខែធ្នូ ឆ្នាំ២០១០	៤.០៦៩.៥៦៣	១២.៨៧៧	២.១៤៩	(៣២៩.៤៩៣)	៣.៧៥៤.៦៩៧
ចូលក្នុងរបាយការណ៍នៃបន្តកចំណាយ ២០១១	៨៥០.៦៤២	៩៤៧	២៩៩	១៩២.៥៥៩	១.០៤៤.៤៤៧
នាថ្ងៃទី៣១ ខែធ្នូ ឆ្នាំ២០១១	៤.៩២០.២០៥	១៣.៨២៤	២.៤៤៨	(១៣៧.៣៣៤)	៤.៧៩៩.១៤៤

ទ្រព្យអកម្មពន្ធពន្យារ ត្រូវបានទទួលស្គាល់ទៅតាមទំហំនៃផលប្រយោជន៍ពន្ធដែលអាចទទួលបាននាពេលអនាគត ហើយផលប្រយោជន៍ពន្ធទាំងនេះ គឺអាចកើតមានឡើង ។

ទ្រព្យអកម្មពន្ធពន្យារ

បរិយាយ	លែងពន្ធ (គិតជាពាន់រៀល)
នាថ្ងៃទី៣១ ខែធ្នូ ឆ្នាំ២០០៩	១៥.៩៣៩.១០១
ឥណពន្ធចូលទៅរបាយការណ៍លទ្ធផល	៣.០៩៥.០៧៦
នាថ្ងៃទី៣១ ខែធ្នូ ឆ្នាំ២០១០	១៩.០៣៤.១៧៧
ឥណពន្ធចូលទៅរបាយការណ៍លទ្ធផល	២.៧០០.៦៧៧
នាថ្ងៃទី៣១ ខែធ្នូ ឆ្នាំ២០១១	២១.៧៣៤.៨៥៣

ខ.១៨- កាតព្វកិច្ចសោធននិវត្តន៍

⊙ ចំនួនដែលត្រូវបានគេកត់ត្រាក្នុងរបាយការណ៍តុល្យការ ត្រូវបានកំណត់ដូចខាងក្រោម:

បរិយាយ	៣១/១២/២០១១ (គិតជាពាន់រៀល)	៣១/១២/២០១០ (គិតជាពាន់រៀល)
តំលៃបច្ចុប្បន្ននៃកាតព្វកិច្ចមូលនិធិ	២៤.៦០១.០២៨	២០.៣៤៧.៨១៦
តំលៃទីផ្សារនៃទ្រព្យសកម្មគំរោង	-	-
ស្ថានភាពអធន	២៤.៦០១.០២៨	២០.៣៤៧.៨១៦
បំណុលសុទ្ធបានកត់ត្រាក្នុងតារាង តុល្យការ	២៤.៦០១.០២៨	២០.៣៤៧.៨១៦

⊙ បម្រែបម្រួលនៅក្នុងទ្រព្យអកម្មដែលត្រូវបានកត់ត្រាក្នុងតារាងតុល្យការ មានដូចខាងក្រោម:

បរិយាយ	៣១/១២/២០១១ (គិតជាពាន់រៀល)	៣១/១២/២០១០ (គិតជាពាន់រៀល)
គិតត្រឹមថ្ងៃទី០១ ខែមករា	២០.៣៤៧.៨១៦	១៦.៣៦៣.០២២
ថ្លៃដើមនៃសេវាកម្មបច្ចុប្បន្ន	៩៦០.៧៦៥	៧០៨.៤៨៥
ចំណាយការប្រាក់	៩៩៣.៧២៨	៩២៤.៤៣២
អត្ថប្រយោជន៍សោធននិវត្តន៍ដែលបានបង់	(៤៧០.៤៨៦)	(៤១១.៩៩៩)
ការខាតបង់ពាក់ព័ន្ធនឹងការគណនាហានិភ័យ	២.៧៦៩.២០៤	២.៧៦៣.៨៧៦
គិតត្រឹមថ្ងៃទី៣១ ខែធ្នូ	២៤.៦០១.០២៨	២០.៣៤៧.៨១៦

ខ.១៨.១

វិភាគទានផ្សេងទៀតតំណាងវិភាគទានរបស់បុគ្គលិក ៧% នៃប្រាក់បៀវត្សប្រចាំខែ វិភាគទានរបស់រដ្ឋាករទឹក ៥% នៃប្រាក់បៀវត្សប្រចាំខែរបស់បុគ្គលិក និងការប្រាក់ទទួលបានពីមូលនិធិសោធននិវត្តន៍ ដែលផ្ញើ នៅធនាគារ ។

ខ.១៨.២

តំលៃសេវាកម្មបច្ចុប្បន្ន មានបង្ហាញក្នុង ប្រាក់បៀវត្ស ប្រាក់ឈ្នួល និងចំណាយទាក់ទិន ។

ខ.១៨.៣

នៅក្នុងរបាយការណ៍ហិរញ្ញវត្ថុ រដ្ឋាករទឹកមិនបានធ្វើការគណនា និងកត់ត្រានូវកាតព្វកិច្ចសោធននិវត្តន៍ អោយបាន ពេញលេញសំរាប់សេវាកម្មដែលត្រូវបានបំពេញដោយនិយោជិត ដោយប្រើការសន្មតដែលសមរម្យ ដូចជាអត្រា បញ្ចុះតំលៃ អត្រាតម្លើងប្រាក់បៀវត្សនាពេលអនាគត អត្រាតម្លើងប្រាក់សោធននិវត្តន៍នាពេលអនាគត និងអត្រា មរណៈភាពជាដើម ។ រដ្ឋាករទឹកកត់ត្រាប្រាក់បំរុងសោធននិវត្តន៍ ដោយផ្អែកលើអត្រាវិភាគទានថេរ ។ សំវិធានធន បែបនេះ មិនបានគណនាតាមកាតព្វកិច្ចជាក់ស្តែង ដែលបុគ្គលិកចូលនិវត្តន៍នឹងត្រូវទូទាត់នាពេលអនាគតនោះទេ ។ តាមយោបល់របស់រដ្ឋាករទឹក គឺពុំអាចរកឃើញនូវសម្មតិកម្ម ដែលមានលក្ខណៈដ៏គួរអោយជឿជាក់ ដោយ ផ្អែកទៅលើកំរិតនៃប្រព័ន្ធបច្ចុប្បន្ន និងបរិស្ថានទីផ្សារក្នុងស្រុក នាពេលបច្ចុប្បន្ននេះទេ ។ ទោះជាយ៉ាងណារដ្ឋាករទឹក ជឿជាក់ថា ការធ្វើវិភាគទានក្រោមផែនការសោធននិវត្តន៍សព្វថ្ងៃនេះ គឺគ្រប់គ្រាន់ដើម្បីបំពេញនូវកាតព្វកិច្ច ។

ខ.១៨.៤

តំលៃទីផ្សារនៃទ្រព្យសកម្មគំរោង គឺជាប្រាក់បញ្ញើមានកាលកំណត់ នៅគ្រឹះស្ថានហិរញ្ញវត្ថុក្នុងស្រុក ។

ខ.១៩- ជំនួយពន្យារពីរាជរដ្ឋាភិបាល

បរិយាយ	ជំនួយទីភ្នាក់ងារ អភិវឌ្ឍន៍បារាំង (គិតជាពាន់រៀល)	ជំនួយរដ្ឋាភិបាល (គិតជាពាន់រៀល)	ជំនួយផ្សេងទៀត (គិតជាពាន់រៀល)	សរុប (គិតជាពាន់រៀល)
- សមតុល្យ នាថ្ងៃទី០១ ខែមករា ឆ្នាំ២០១០	៨.៨០៨.៩៧៦	៦.៥០៨.៣៩១	១.៥៦៩.០៥៧	១៦.៨៨៦.៤២៤
- កើនឡើងក្នុងឆ្នាំ	-	-	៩៤៥.០០៧	៩៤៥.០០៧
- រំលស់លើទ្រព្យសកម្មអរូបិយ	(២៩២.៧៦៧)	(៤៣៤.៨៤៦)	(៤៣៥.៩៤៤)	(១.១៦៣.៥៥៦)
- កែតម្រូវលើជំនួយ ភ.អ.បា	-	១០៧.៧៣៧	-	១០៧.៧៣៧
សមតុល្យថ្ងៃទី៣១ ខែធ្នូ ឆ្នាំ២០១០	៨.៥១៦.២០៩	៦.១៨១.២៨២	២.០៧៨.១២១	១៦.៧៧៥.៦១២
- សមតុល្យ នាថ្ងៃទី០១ ខែមករា ឆ្នាំ២០១១	៨.៥១៦.២០៩	៦.១៨១.២៨២	២.០៧៨.១២១	១៦.៧៧៥.៦១២
- កើនឡើងក្នុងឆ្នាំ	-	-	-	-
- រំលស់លើទ្រព្យសកម្មអរូបិយ	-	(៥៦៣.៩២០)	(១០០.៦៣៣)	(៦៦៤.៥៥៣)
- កែតម្រូវលើជំនួយ ភ.អ.បា	-	៤៧៣.៦២៣	(២១.១៤៤)	៤៥២.៤៧៦
- ផ្ទេរទៅមូលធន	(៨.០៥៨.៩១១)	-	(៩៦៨.៩៥៣)	(៩.០២៧.៨៦៤)
សមតុល្យថ្ងៃទី៣១ ខែធ្នូ ឆ្នាំ២០១១	៤៥៧.២៩៨	៦.០៩០.៩៨៥	៩៨៧.៣៨៥	៧.៥៣៥.៦៦៨

ជំនួយពីទីភ្នាក់ងារអភិវឌ្ឍន៍បារាំង

តាមរយៈអនុសញ្ញាដែលត្រូវបានចុះហត្ថលេខា ដោយក្រសួងសេដ្ឋកិច្ច និងហិរញ្ញវត្ថុ និងទីភ្នាក់ងារបារាំង សំរាប់អភិវឌ្ឍន៍ (AFD) ចុះថ្ងៃទី២៤ ខែមិថុនា ឆ្នាំ២០០៣ ក្រសួងសេដ្ឋកិច្ច និងហិរញ្ញវត្ថុ និង រដ្ឋាករទឹកបានចុះកិច្ចព្រមព្រៀងទទួលជំនួយ ។ ក្រសួងសេដ្ឋកិច្ច និង ហិរញ្ញវត្ថុ នឹងផ្តល់ឧបត្ថម្ភធនដល់រដ្ឋាករទឹក នូវជំនួយរហូតដល់ទឹកប្រាក់ចំនួន ៤.០០០.០០០អឺរ៉ូ (ប្រមាណនឹង ២៣.៣១៤ លានរៀល ដើម្បីធ្វើហិរញ្ញប្បទានពង្រីកបណ្តាញផ្គត់ផ្គង់ទឹកបរិភោគ នៅតំបន់ភ្នំពេញ និងតំបន់ដែលពាក់ព័ន្ធ ។ ការផ្ទេរជំនួយទៅគណនីដើមទុន ត្រូវបានធ្វើឡើងយោងតាមលិខិតរបស់ក្រសួងសេដ្ឋកិច្ច និងហិរញ្ញវត្ថុ លេខ៣៤៧ ចុះថ្ងៃទី២៧ ខែមករា ឆ្នាំ២០០៩ ដែលជាភាគហ៊ុនិករបស់រដ្ឋាករទឹក ។

ជំនួយពីរាជរដ្ឋាភិបាល

ជំនួយពីរាជរដ្ឋាភិបាល កើតឡើងមកពីការចំណេញលើភាពខុសគ្នា ក្នុងអត្រាដែលបានប្រើលើការទិញអចលន ទ្រព្យ និងអត្រាប្តូរប្រាក់ថេរក្រោមកិច្ចព្រមព្រៀងកម្ចីបន្តរវាង ក្រសួងសេដ្ឋកិច្ច និងហិរញ្ញវត្ថុ និងរដ្ឋាករទឹក នៅថ្ងៃទី៥ ខែឧសភា ឆ្នាំ១៩៩៧ ដែលមានទឹកប្រាក់សរុបចំនួន ៩.៦៩៥.០០០SDR ពីធនាគារអភិវឌ្ឍន៍អាស៊ី ។ រដ្ឋាករទឹកបាន រក្សាទុកនូវចំណេញពីការប្តូរប្រាក់នេះក្នុងបញ្ជីដោយចាត់ទុកថាជាជំនួយ (ដោយសារគ្មានតម្រូវការ អោយបង្វិលចំណេញ នេះទេ)ហើយចំណេញនេះនឹងត្រូវរំលស់បន្តិចម្តងៗដោយផ្អែកលើគោលការណ៍ដូចគ្នាទៅនឹងជំនួយពន្យារផ្សេងៗដែរ ។

ខ.២០- គណនីអ្នកផ្គត់ផ្គង់ និងផ្សេងៗ

បរិយាយ	៣១/១២/២០១១ (គិតជាពាន់រៀល)	៣១/១២/២០១០ (គិតជាពាន់រៀល)
គណនីអ្នកផ្គត់ផ្គង់	២៥.០២២.៥៦៨	៧.២៦៧.៧៧៤
ប្រាក់លើកទឹកចិត្តបុគ្គលិកដែលត្រូវបង់	២.៣៧៨.៥៥១	២.១០០.២៦៧
អ្នកផ្គត់ផ្គង់: ទឹកប្រាក់ធានាត្រូវទូទាត់	៧.២៥០.០៥៩	២.៧៣៦.៥៣៤
ការប្រាក់ដែលត្រូវបង់	៣.៥១៥.៥៣២	២.៣៩៦.៣៥២
ទឹកប្រាក់ថែទាំលូ	១.៨៤៣.០២៦	១.៤៨៩.៧៨៣
ចំណូលពន្យារ «កី»	៦៤៥.០៤៥	៤៣៣.៦៧១
សំភារៈសំរាប់ភ្ជាប់បណ្តាញតាមផ្ទះ	-	២៧៦.៧៤៤
ពន្ធផ្សេងៗដែលត្រូវបង់	២០៩.៤៦៥	៣៩៩.៥៥៩
គណនីត្រូវបង់ផ្សេងទៀត	៣.៤៩៣.៨៦៤	១.១៥៧.១៤៤
សរុប	៤៤.៣៥៨.១១១	១៨.២៥៧.៨៣០

កី» នេះជាសាច់ប្រាក់ដែលទទួលបានពីធនាគារពិភពលោក និង Maries Paris សំរាប់បណ្តាញថ្មីតាមផ្ទះ ប្រជាជន ក្រីក្រ ។

ខ.២១- ចំណូល

បរិយាយ	៣១/១២/២០១១ (គិតជាពាន់រៀល)	៣១/១២/២០១០ (គិតជាពាន់រៀល)
លក់ទឹកសំរាប់អ្នករស់នៅក្នុងស្រុកធម្មតា	៥២.៤៩៣.៣០៣	៤៩.៥៣១.៨៦៨
លក់ទឹកសំរាប់ពាណិជ្ជកម្ម	៤៣.៦៦៤.៥៦៧	៣៩.៨៧០.១០២
លក់ទឹកសំរាប់ ស្ថាប័នសាធារណៈ	៥.៥០៩.២៣៣	៦.៣៣៣.៥៦៤
លក់ទឹកសំរាប់ តំណាងចែកចាយ	២១០.៥០៣	៣១២.១៤៣
លក់ទឹកសំរាប់ អាជ្ញាធរស្វយ័ត	៣១១.៩៩២	២៨៧.៥២៨
ចំណូលបន្ថែមពីការលក់ទឹក (ទឹកប្រាក់បង្គាប់)	២៦.៤០៥	២៥.៥៨៦
ដក: ការលប់ចោលវិក្កយបត្រ និង ឥណទានដែលបានផ្តល់	(១៧៥.២២៣)	(៣៣៧.០៧៩)
សរុប	១០២.០៤០.៧៨០	៩៦.០២៤.១៧៧
ចំណូលបានមកពីការភ្ជាប់បណ្តាញទឹកតាមផ្ទះ	៦.០៨៩.៥៥០	៤.៤៦៥.៥៥៣
ចំណូលការផ្លាស់ប្តូរនាឡិកាទឹក	១.៩៣៣.៤២៣	១.៨០៤.៦១២
គ្រឿងបន្លាស់ និងការលក់នាឡិកាទឹក	៥៩៦.៣០៤	៤១១.៨៥៥
ចំណូលផ្សេងៗទៀត	៣.៨៥២.៩៩១	២.៥៤២.៩៣៦
ចំណូលរំលូកថ្លៃទឹក	២០.៧៧៨	៦៧.៦៣២
ចំណូលជាកំណើន	៣៣៤.៤៥៣	២២៦.៧៧៤
សរុបរួម	១១៤.៨៦៨.២៧៩	១០៥.៥៤៣.៥៤០

ខ.២២- វត្ថុធាតុដើមសម្រាប់ផលិតទឹកស្អាត

បរិយាយ	៣១/១២/២០១១ (គិតជាពាន់រៀល)	៣១/១២/២០១០ (គិតជាពាន់រៀល)
ការប្រើប្រាស់ភ្លើងអគ្គិសនី	២២.៨០៩.៦៩៨	២១.២២៣.៣០១
សាច់ជូរ	៣.០៨៧.៧៧២	២.៦៦៥.៣៧៧
ឧស្ម័នក្លរ	៨៩៤.៨៤៥	១.១០៤.៤៤៩
កំបោរ	៣៧៦.៨៦១	២៤៧.៦១៧
វត្ថុធាតុដើមផ្សេងទៀត	១០២.៧៧២	៩៤.៤៩១
សរុបរួម	២៧.២៧១.៩៥៨	២៥.៣៣៥.២៣៥

ខ.២៣- ចំណាយលើប្រាក់បៀវត្សរ៍, ប្រាក់ឈ្នួល និង ចំណាយទាក់ទិន

បរិយាយ	៣១/១២/២០១១ (គិតជាពាន់រៀល)	៣១/១២/២០១០ (គិតជាពាន់រៀល)
បៀវត្សរ៍និយោជិត	៧.៥២១.៩៥០	៥.៩៧៣.៥៣៣
ប្រាក់រង្វាន់លើកទឹកចិត្ត	៣.៤៩៤.១០៩	៣.២៥៦.០៦៧
ប្រាក់ឧបត្ថម្ភ និងប្រាក់លើសម៉ោងនិយោជិត	១.៧២៧.២៥៣	១.៤៧៧.២៨២
ប្រាក់រង្វាន់និងលើកទឹកចិត្តដំណាច់ឆ្នាំ	១.៩៩៣.៧៧៥	១.៨៤០.៤០៥
ប្រាក់ឈ្នួល និង មៅការ	២៤២.៣៧៤	១៨៧.៣២៧
វិភាគទានសោធននិវត្ត	៣.៩៩១.៨៧៦	៤.៣៩៦.៧៩៣
សរុបរួម	១៨.៩៧១.៣៣៧	១៧.១៣១.៤០៧

ខ.២៤- សម្ភារៈសម្រាប់តភ្ជាប់បណ្តាញទៅតាមផ្ទះ

បរិយាយ	៣១/១២/២០១១ (គិតជាពាន់រៀល)	៣១/១២/២០១០ (គិតជាពាន់រៀល)
គ្រឿងបន្លាស់ សំរាប់តភ្ជាប់បណ្តាញទៅគេហដ្ឋាន	៣.៥៩៣.៥៦២	២.៣០៥.៥៥៤
ថ្លៃប្តូរនាឡិកាទឹកដល់អតិថិជន	៧៨៣.៥៩៥	៥៧៩.៥០២
ថ្លៃបំពង់តបណ្តាញចូលផ្ទះ	១៥៦.៨២៩	១១៦.០៤៧
ថ្លៃសំភារៈផ្សេងៗទៀត	៥៩២.៨៧៧	៦៨៤.៩៣៥
សរុបថ្លៃដើមសំភារៈ	៥.១២៦.៨៦៣	៣.៦៨៦.០៣៨

ខ.២៥- ចំណេញ/(ខាត) ពីការប្តូររូបិយប័ណ្ណ-សុទ្ធ

បរិយាយ	៣១/១២/២០១១ (គិតជាពាន់រៀល)	៣១/១២/២០១០ (គិតជាពាន់រៀល)
ចំណាយការប្រាក់	៥.៦០០.៤៥៨	៤.៦០២.២៨២
ចំណូលការប្រាក់	(៦.៤៦២.០២០)	(៦.៥៥០.៤០០)
សរុប	(៨៦១.៥៦២)	(១.៩៤៨.១១៨)

ចំណាយនេះបង្ហាញពីការប្រាក់លើប្រាក់កម្ចីបន្តពីក្រសួងសេដ្ឋកិច្ច និង ហិរញ្ញវត្ថុ ដែលផ្តល់មូលនិធិដោយ ធនាគារពិភពលោក ធនាគារអភិវឌ្ឍន៍អាស៊ី និងទីភ្នាក់ងារអភិវឌ្ឍន៍បារាំង ។

ខ.២៦- ចំណាយពន្ធលើប្រាក់ចំណេញ

ផ្អែកលើច្បាប់សារពើពន្ធឆ្នាំ១៩៩៧ រដ្ឋាករទឹកមានកាតព្វកិច្ចក្នុងការបង់ពន្ធណាមួយ ដែលខ្ពស់រវាងពន្ធលើប្រាក់ចំណេញ២០% រឺពន្ធអប្បបរមានៅអត្រា១% នៃចំណូលសរុប ។

ខ.២៦.១- ពន្ធលើប្រាក់ចំណេញ

បរិយាយ	៣១/១២/២០១១ (គិតជាពាន់រៀល)	៣១/១២/២០១០ (គិតជាពាន់រៀល)
ពន្ធលើប្រាក់ចំណេញចរន្ត	៦.៤១០.៦៥៧	៤.១៣១.០៣៩
ពន្ធពន្យារ	១.៦៥៦.២៣០	៣.៥៤០.១៨៦
សរុប	៨.០៦៦.៨៨៦	៧.៦៧១.២២៥

ខ.២៦.២- ការផ្ទៀងផ្ទាត់រវាងពន្ធលើប្រាក់ចំណេញ និង ប្រាក់ចំណេញគណនេយ្យ

បរិយាយ	៣១/១២/២០១១ (គិតជាពាន់រៀល)	៣១/១២/២០១០ (គិតជាពាន់រៀល)
ប្រាក់ចំណេញគណនេយ្យមុនបង់ពន្ធ	៤០.០៥៦.៧៩៤	៣៨.១៧៧.៥៧៧
ពន្ធលើប្រាក់ចំណេញ ២០%	៨.០១១.៣៥៩	៧.៦៣៥.៥១៥
ចំណាយមិនអាចកាត់កងសំរាប់ការគណនាពន្ធ	៥៥.៥២៨	៣៥.៧១០
ពន្ធលើប្រាក់ចំណេញ	៨.០៦៦.៨៨៦	៧.៦៧១.២២៥

ពន្ធលើប្រាក់ចំណេញត្រូវបានគណនាតាមមូលដ្ឋានបំណកស្រាយបច្ចុប្បន្ននៃបទបញ្ញត្តិពន្ធ ។ ទោះបីជាយ៉ាងនេះក៏ដោយ បទបញ្ញត្តិទាំងនេះនៅតែមានភាពខុសប្លែកគ្នាតាមគ្រា ហើយការកំណត់ចុងក្រោយនៃពន្ធលើប្រាក់ចំណេញ នឹងត្រូវបានធ្វើឡើងបន្ទាប់ពីមានការត្រួតពិនិត្យពីអាជ្ញាធរពន្ធដារ ។

ខ.២៧- សាច់ប្រាក់បានមកពីប្រតិបត្តិការ

បរិយាយ	កំណត់សម្គាល់	៣១/១២/២០១១ (គិតជាពាន់រៀល)	៣១/១២/២០១០ (គិតជាពាន់រៀល)
ចំណេញសុទ្ធមុនបង់ពន្ធ		៤០.៥៧១.១៣០	៣៨.១៧៧.៥៧៤
និយ័តកម្ម:			
រំលស់	៥	២១.០០៤.៧៧៩	២០.៣៥៩.៧៦៩
Amortisation of intangible assets		២៣៤.៧១១	១៧៦.៤៩២
រំលស់នៃជំនួយពន្យារពីរដ្ឋាភិបាល	១៧	(២១២.០៧៩)	(៧២២.៣៧៣)
ខាត លើការលក់ចេញអចលនទ្រព្យ	៦	៩៥.១៩៣	២៤.៩២៤
ចំណាយការប្រាក់		៥.៦០០.៤៥៨	៤.៦០២.២៨២
ចំណូលការប្រាក់		(៦៤៦២.០២០)	(៦.៥៥០.៤០០)
បំប្លែងទុនបង្វិល:			
សារពើភ័ណ្ណ		(៧.៩១១.៧៦១)	(១.៤៤៩.៥៨២)
គណនីអតិថិជន និងផ្សេងៗ		៣.៦៥៥.២៥៧	(២៤.៧២៤.៣៦១)
គណនីអ្នកផ្គត់ផ្គង់ និងផ្សេងៗ		២១.៨៣២.៤២០	(៣.៧១៦.៥២៣)
ប្រាក់កក់របស់អតិថិជន		២.៧៤៧.៣៤៩	២.០៩៤.៥៦២
ប្រាក់សោធនិវត្តន៍		៤.៦០៦.០៧៥	៤.៣៩៦.៧៩៣
សាច់ប្រាក់បានមកពីប្រតិបត្តិការ		៤៥.១៤០.១៧៩	៤០.១០២.២០២

ខ.២៨- ការសន្យាមូលធន

បរិយាយ	៣១/១២/២០១១ (គិតជាពាន់រៀល)	៣១/១២/២០១០ (គិតជាពាន់រៀល)
សមាគមន៍អភិវឌ្ឍន៍អន្តរជាតិ (IDA)		
បំណងជីវ HDPE	-	១៥.៨៤៨.៥៤៣
សរុប	-	១៥.៨៤៨.៥៤៣
ទីភ្នាក់ងារសហប្រតិបត្តិការអន្តរជាតិជប៉ុន (JICA) "ឥណទាន"		
ការសាងសង់រោងចក្រផលិតទឹកស្អាត នៅនិរោធន៍	៩០.៨៩១.៤១៥	១៣០.០៣៥.៥២០
សរុប	៩០.៨៩១.៤១៥	១៣០.០៣៥.៥២០
ទីភ្នាក់ងារបារាំងសំរាប់អភិវឌ្ឍន៍ (AFD) "ឥណទាន"		
ការសាងសង់រោងចក្រផលិតទឹកស្អាត	៦០.៣៧១.៧៦៥	៣០.៤៥៨.២៣០
សេវាពិគ្រោះយោបល់	៣.០៦២.២៨៤	៥.១៩៨.៩២៦
សរុប	៦៤.៤៣៤.០៤៩	៣៥.៦៥៧.១៥៦
សរុប	១៥៥.៣២៥.៤៦៩	១៨១.៥៤១.២១៩

រយៈពេលនៃកិច្ចសន្យា ជាទូទៅ គឺចាប់ពី ៦ខែ ទៅ ២៤ខែ ដែលរដ្ឋាករទឹក ត្រូវបានតម្រូវអោយប្រតិបត្តិ តាមកិច្ចព្រមព្រៀង និងលក្ខខណ្ឌ ។

ខ.២៩- ប្រតិបត្តិការភាគីសម្ព័ន្ធហ្នាតិ

◆ រដ្ឋាករទឹក ស្ថិតក្រោមការគ្រប់គ្រងផ្នែកបច្ចេកទេស របស់ក្រសួងឧស្សាហកម្ម រ៉ែ និងថាមពល និងការគ្រប់គ្រងផ្នែកហិរញ្ញវត្ថុ របស់ក្រសួងសេដ្ឋកិច្ច និងហិរញ្ញវត្ថុ ។

រដ្ឋាករទឹកខេត្តពោធិ៍សាត់ ក៏ជាភាគីសម្ព័ន្ធហ្នាតិរបស់រដ្ឋាករទឹកដែរ ដោយសាររដ្ឋាករទឹកខេត្តពោធិ៍សាត់ ក៏ស្ថិតក្រោមការគ្រប់គ្រងផ្នែកបច្ចេកទេស របស់ក្រសួងឧស្សាហកម្ម រ៉ែ និងថាមពលដូចគ្នា ។

◆ ការទូទាត់សម្រាប់គណៈគ្រប់គ្រងសំខាន់ៗ និងក្រុមប្រឹក្សាភិបាល មានដូចខាងក្រោម៖

បរិយាយ	៣១/១២/២០១១ (គិតជាពាន់រៀល)	៣១/១២/២០១០ (គិតជាពាន់រៀល)
ប្រាក់បៀវត្ស ប្រាក់កម្រៃ និងចំណាយពាក់ព័ន្ធ	៨៦៩.៣៩៣	៧៨៦.៧៧៦
អត្ថប្រយោជន៍សោធននិវត្តន៍	៥.០៦១	១៦.២១៣
សរុប	៨៧៤.៤៥៤	៨០២.៩៨៩

ក្រាហ្វិចបង្ហាញពីអត្រាចំណាយដំណើរការសហគ្រាស ឆ្នាំ២០១១

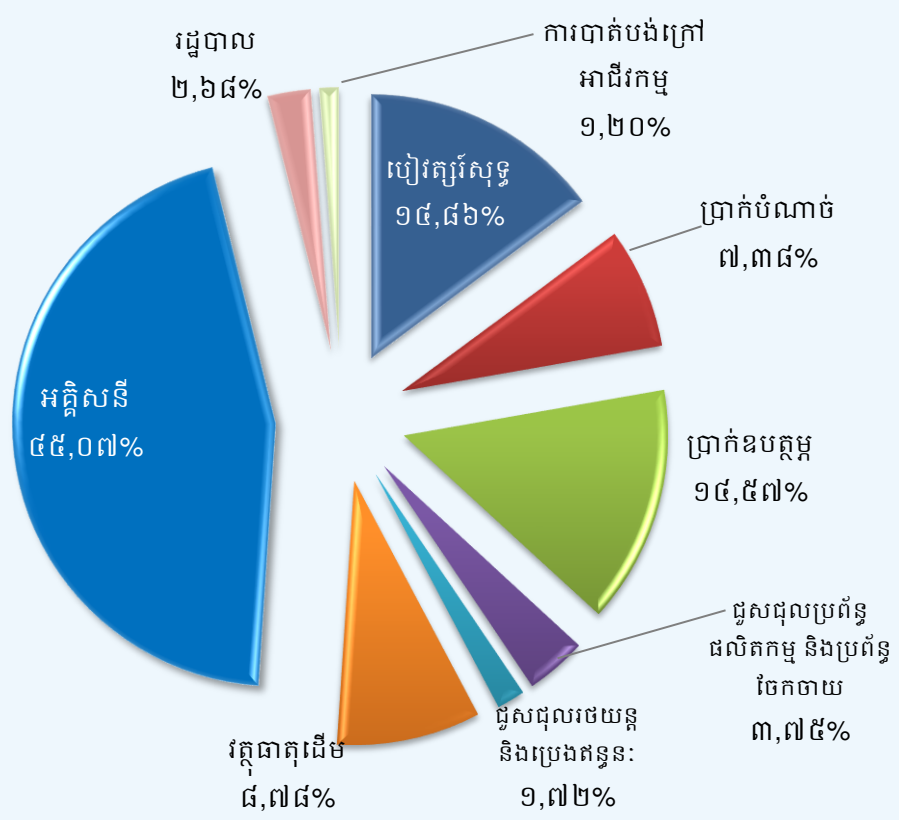



របាយការណ៍លទ្ធផល ការងារគ្រប់គ្រង និង អភិវឌ្ឍន៍ធនធានមនុស្ស

ផ្អែកលើសំណូមពរចាំបាច់នៃការអភិវឌ្ឍធនធានមនុស្ស និងដើម្បីបង្កើនគុណភាព ប្រសិទ្ធភាពការងារ រដ្ឋាករទឹកស្វយ័តក្រុងភ្នំពេញចាំបាច់ត្រូវរៀបចំគម្រោងផែនការច្បាស់លាស់ ដោយមានការសហការ ឧបត្ថម្ភពី ភ្នាក់ងារសហប្រតិបត្តិការអន្តរជាតិជប៉ុន (JICA) ធនាគារពិភពលោក (WB) ធនាគារអភិវឌ្ឍន៍អាស៊ី (ADB) ធ្វើឲ្យ រ.ទ.ស.ភ មានសមត្ថភាពកាន់តែប្រសើរឡើង ក្នុងការកែសម្រួលចំណុចសំខាន់ៗដូចខាងក្រោម៖

- ◆ រៀបចំឲ្យមានមណ្ឌលបណ្តុះបណ្តាល និងដំណើរការជាបណ្តើរៗ ចាប់ពីឆ្នាំ១៩៩៧ ដែលមាន គោលការណ៍៖
 - កំណត់នូវគោលការណ៍ស្តីពីការបញ្ជូនមន្ត្រី និយោជិតទៅទទួលការបណ្តុះបណ្តាល ។
 - ស្វែងរកគ្រូបណ្តុះបណ្តាលនៅតាមវិទ្យាស្ថាននានា ទាំងក្នុង និងក្រៅប្រទេស សម្រាប់បណ្តុះ បណ្តាលជំនាញដល់មន្ត្រី និយោជិត រ.ទ.ស.ភ ។
 - សហការជាមួយម្ចាស់ជំនួយក្នុងការស្នើ និងបញ្ជូនមន្ត្រីទៅទទួលការបណ្តុះបណ្តាលជំនាញចាំបាច់ នៅក្រៅប្រទេស ។
- ◆ ពីឆ្នាំ២០០៥ រហូតដល់បច្ចុប្បន្នមណ្ឌលបណ្តុះបណ្តាលនេះបានដំណើរការពេញសមត្ថភាពដោយបាន រៀបចំឲ្យមានគ្រូបង្គោលក្នុងអង្គភាពសម្រាប់ដំណើរការបណ្តុះបណ្តាលជំនាញ សម្រាប់និយោជិតថ្នាក់ ក្រោម ដោយផ្ដោតជាសំខាន់ទៅលើការបណ្តុះបណ្តាល ទាក់ទងនឹងការអនុវត្តការងារជាក់ស្តែង (បែប បទដំណើរការងារស្តង់ដារការងារ "SOP") ។
- ◆ បានធ្វើការកែសម្រួលនូវការវាយតម្លៃមន្ត្រី-និយោជិតតាមរយៈព្រឹត្តិប័ត្រពិន្ទុប្រចាំខែ មកប្រចាំត្រីមាស ក្នុងឆ្នាំ២០០៥ រហូតមកដល់បច្ចុប្បន្ន ។
- ◆ ខែមិថុនា ឆ្នាំ២០០៧ រ.ទ.ស.ភ បានរៀបចំឲ្យមានការប្រឡងសមត្ថភាពប្រចាំឆ្នាំ ។ ការប្រឡង សមត្ថភាពនេះ បានអនុវត្តសម្រាប់មន្ត្រី-និយោជិត រហូតដល់ប្រធានការិយាល័យ ដើម្បីឲ្យឃើញពី សមត្ថភាព និងការយល់ដឹងក្នុងការអនុវត្តការងារ ។
- ◆ បានរៀបចំបែបបទនៃការតំឡើងឋានៈ ការតំឡើងកាំបៀវត្សរ៍ តំឡើងបៀវត្សរ៍ លើកសរសើប្រចាំឆ្នាំទៅ តាមលទ្ធផលនៃការប្រឡងសមត្ថភាព និងលទ្ធផលនៃការវាយតម្លៃតាមរយៈព្រឹត្តិប័ត្រពិន្ទុប្រកបដោយ តម្លាភាព ។

ក- ការងារគ្រប់គ្រង

ក្នុងឆ្នាំ២០១១ នេះរដ្ឋាករទឹកស្វយ័តក្រុងភ្នំពេញមាន មន្ត្រីនិយោជិតទាំងអស់ចំនួន ៦០៧រូប (នារី: ៩២រូប) ក្នុងនោះមាន៖

- មន្ត្រីក្របខ័ណ្ឌរដ្ឋ ០២រូប គឺ ឯកឧត្តមប្រតិភូ និងប្រធាននាយកដ្ឋាន គណនេយ្យ និងហិរញ្ញវត្ថុ
- មន្ត្រី និយោជិតក្របខ័ណ្ឌសហគ្រាសចំនួន ៥៤៦រូប (នារី: ៨៥រូប)
- កម្មសិក្សាការីចំនួន ១២រូប (នារី:០១រូប)
- និយោជិតជាប់កិច្ចសន្យាចំនួន ៤៧រូប (នារី: ០៦រូប)

កម្រិតជំនាញរបស់មន្ត្រី និយោជិត

អំពីអាយុ និងមុខចិញ្ចឹម:	អាយុ				សរុប	
	ក្រោម ២៦ឆ្នាំ	២៧-៣៤	៣៥-៤៥	លើស ៤៥	ចំនួន(នាក់)	អត្រា (%)
បណ្ឌិត	០	០	០	១	១	០,១៦
អនុបណ្ឌិត	០	៩	៨	១០	២៧	៦,៤៥
បរិញ្ញាប័ត្រ / វិស្វករ	១៧	៧០	២៧	១១	១២៥	២០,៥៩
បរិញ្ញាប័ត្ររង/មធ្យមបច្ចេកទេស	៤	៤	២១	៧	៣៦	៥,៩៣
មធ្យមសិក្សាទុតិយភូមិ និងទទួល ការបណ្តុះបណ្តាលរយៈពេលខ្លី	៥៦	៣៩	៤១	១៤	១៥០	២៤,៧១
អ្នកបច្ចេកទេស និង កម្មករជំនាញ	០	១២	៩	១២	៣៣	៥,៤៤
អ្នកមានបទពិសោធន៍ការងារលើ១០ឆ្នាំ	០	១១	៤៣	៧៣	១២៧	២០,៩២
កម្មករពលកម្ម	២៤	៥៩	១៩	៦	១០៨	១៧,៧៩
សរុប	១០១	២០៤	១៦៨	១៣៤	៦០៧	១០០%

ការអនុវត្តលក្ខន្តិកៈបុគ្គលិក និងបទបញ្ជាផ្ទៃក្នុង

- ចំនួនបុគ្គលិកដែលបានប្រើប្រាស់ក្នុងឆ្នាំ២០១១ ក្នុងកំរិត២,៧៧ លើ ១,០០០ អតិថិជន ដោយផ្អែកតាមផែនការឆ្នាំ មិនឱ្យលើសពីកំរិតកំណត់ ៣,០៤ លើ ១,០០០ អតិថិជន ។
- ពង្រឹងបន្ថែមទៀតនូវការអនុវត្តតួនាទី ភារកិច្ច , វិន័យ , ការងារ , ពេលម៉ោងធ្វើការ , សំលៀក បំពាក់ និងការប្រើប្រាស់សំភារៈការពារសុវត្ថិភាពពលកម្មរបស់ មន្ត្រី-និយោជិត កម្មករ អោយបានកាន់តែប្រសើរ ។
- បូកសរុបលទ្ធផលប្រលងសមត្ថភាព និង ព្រឹត្តិប័ត្រពិន្ទុប្រចាំឆ្នាំរបស់ មន្ត្រី-និយោជិត ជូនថ្នាក់ដឹកនាំពិនិត្យ , វាយតម្លៃ , ផ្តល់ការណែនាំ ព្រមទាំងធ្វើការកែលំអរលើ បណ្តាចំនុចខ្វះខាតទាំងនោះ ។

ការលើកទឹកចិត្ត

- បានរៀបចំកម្មវិធីជូនលិខិតសរសើរ និង ប្រាក់រង្វាន់លើកទឹកចិត្តដល់មន្ត្រីនិយោជិតចំនួន ៤៥ រូប និង ពិធីបំពាក់មេដាយការងារចំនួន ៦០រូប ដែលមានស្នាដៃក្នុងការអនុវត្តការងារបានល្អប្រសើរប្រចាំឆ្នាំ ។
- ស្នើសុំមេដាយការងារទៅក្រសួងជូន មន្ត្រី និយោជិត ចំនួន ៥៦រូប សំរាប់ឆ្នាំ ២០១១ ។
- បានធ្វើការផ្លាស់ប្តូរភារកិច្ចមន្ត្រី និយោជិត ០៦រូប ឱ្យស្របតាមតម្រូវការចាំបាច់របស់អង្គការ ។
- តែងតាំងតំឡើងឋានៈជូននិយោជិតចំនួន ០២រូប ក្នុងនោះប្រធានក្រុម ០១រូប និង អនុប្រធានផ្នែក ០១រូប។

ការលើកទឹកចិត្ត

- មានមន្ត្រីនិយោជិត ចំនួន ១៧រូប ទទួលបានការពិន័យក្នុងនោះ៖
- ថ្នាក់អនុវត្តទទួលបានទណ្ឌកម្ម កំរិត១: ចំនួន០៧រូប
 - ថ្នាក់ប្រតិបត្តិទទួលបានទណ្ឌកម្ម កំរិត១: ចំនួន ០៧រូប , កំរិត២: ចំនួន០២រូប និង កំរិត៤: ចំនួន០១រូប

ខ- ការងារអភិវឌ្ឍន៍ ធនធានមនុស្ស

ការងារបណ្តុះបណ្តាល

សហការជាមួយមណ្ឌលបណ្តុះបណ្តាលក្នុងការបញ្ជូន មន្ត្រី-និយោជិត តាមបណ្តានាយកដ្ឋាន ទៅ បណ្តុះបណ្តាល ក្នុង និង ក្រៅអង្គភាពបានចំនួន ៨៣៦រូប (ស្រី ១២៧រូប,ប្រុស៧០៩រូប) ដោយចែកចេញជា ២៩មុខ វិជ្ជា ក្នុងនោះនិយោជិត ០១រូប បានទទួលការបណ្តុះបណ្តាលច្រើនមុខវិជ្ជា។

ការជ្រើសរើសនិយោជិត

ធ្វើការជ្រើសរើសនិយោជិត តាមតម្រូវការជាក់ស្តែង របស់បណ្តានាយកដ្ឋាន ដោយផ្អែកតាមផែនការឆ្នាំ និង អង្គភាពអោយបានសមស្របតាមសេចក្តីកំណត់ លេខ០០៦ស.ក.ណ ចុះថ្ងៃទី០៦ ខែវិច្ឆិកា ឆ្នាំ២០០៩ ស្តីពីលក្ខខណ្ឌ នៃការជ្រើសរើសនិយោជិតក្នុងនោះបាន ៖

- ◆ ទទួលនិយោជិតហ្វឹកហាត់ ចំនួន១៧រូប (ស្រី ០៤រូប) ។
- ◆ ជ្រើសរើសជា និ.ជាប់កិច្ចសន្យាចំនួន ៣៣រូប (ស្រី ០៦រូប) ក្នុងនោះទទួលបានការអនុញ្ញាត ឲ្យនិយោជិត ចូលនិវត្តន៍ បន្តកិច្ចសន្យា ចំនួន ០៤រូប ។
- ◆ បញ្ចូល និយោជិតជាប់កិច្ចសន្យា ទៅជា និយោជិតកម្មសិក្សាការី ចំនួន ២២រូប (ស្រី ០៥រូប)។
- ◆ បញ្ចូលពី និយោជិតកម្មសិក្សាការី ទៅជា និយោជិតក្របខ័ណ្ឌពេញសិទ្ធិ ចំនួន២១រូប(ស្រី ០៦រូប) ។
- ◆ ពន្យារពេលចូលនិវត្តន៍ ចំនួន ០៦រូប ។
- ◆ ស្នើសុំដាក់មន្ត្រីនិ.អោយចូលនិវត្តន៍ តាមអាយុកំណត់ចំនួន ១១រូប ។
- ◆ លុបឈ្មោះ មន្ត្រី-និយោជិត ចេញពីបញ្ជីបៀវត្សរ៍ ចំនួន ១២រូប (លាឈប់ពីការងារ ០៣រូប , បញ្ចប់កិច្ច សន្យា ០៤រូប និង ទទួលមរណៈភាព ០៣រូប , បណ្តេញចេញ ០២រូប) ។